



**ESTADO DO TOCANTINS
PREFEITURA DE PORTO NACIONAL - TO
SECRETARIA MUNICIPAL DE SAUDE**

RELATÓRIO DETALHADO DO QUADRIMESTRE ANTERIOR - RDQA 3^o QUADRIMESTRE - 2021

Porto Nacional – Tocantins

2021

IDENTIFICAÇÃO DA SECRETARIA MUNICIPAL DE SAÚDE DE PORTO NACIONAL – TO

Razão Social

Secretaria Municipal de Saúde de Porto Nacional-TO
CNPJ: - 11315054/0001-62
Endereço: Avenida Presidente Kennedy, 1055 - Centro Porto Nacional – TO
Telefone: (63) 3363-7888
E-mail: semusportonacional@gmail.com , planejamentosus2017@gmail.com
Site da Secretaria: - www.portonacional.to.gov.br
Secretária Municipal de Saúde: Lorena Martins Vilela.
Decreto n° 004/2021
Data de nomeação: 01 de Janeiro de 2021.

Bases Legais do Fundo Municipal de Saúde

Instrumento legal de criação do Fundo de Saúde: Lei 1.300/91 de 11/06/1991
CNPJ: 11.315.054/0001-62
A Gestora do Fundo é a Secretária de Saúde: Lorena Martins Vilela
Decreto n° 031/2021
Data de nomeação: 04 de Janeiro de 2021.

Informações do Conselho de Saúde

Instrumento legal de criação do Conselho de Saúde – Lei 1.307 de 18/06/1991
Nome do Presidente: Elizeu Gonçalves Neto
Segmento: Representante dos prestadores de serviços da saúde
Data da última eleição do Conselho: 10/11/2021
Telefone: 3363-7888 Ramal 201
E-mail: cmspn2017@gmail.com
Data da última Conferência Municipal de Saúde: 19/03/2019

Plano de Saúde

A Secretaria de Saúde tem Plano Municipal de Saúde (PMS), do período a que se refere sua vigência atual que é de 2018-2021.
O Plano Municipal de Saúde foi aprovado pelo Conselho Municipal Saúde pela resolução n°152, de 24 de janeiro de 2018.

Plano de Carreira, Cargos e Salários

O município possui Plano de Carreira, Cargos e Salários (PCCS), de acordo com a lei n°2045 de 09 de abril de 2012.

Pacto pela Saúde

O município de Porto Nacional não aderiu ao Pacto pela Saúde.

Informações sobre auditorias

Não houve auditorias realizadas ou em fase de execução no segundo quadrimestre de 2021.

Informações sobre regionalização

Porto Nacional pertence à Região de Saúde Amor Perfeito, que possui uma população de 103.350 habitantes, distribuída em 13 municípios, a saber: Brejinho de Nazaré, Chapada da Natividade, Fátima, Ipueiras, Mateiros, Monte do Carmo, Natividade, Oliveira de Fátima, Pindorama, Ponte Alta do TO, Porto Nacional, Santa Rosa do Tocantins e Silvanópolis.

A Região apresenta uma densidade demográfica de 2,82 habitantes/km², sendo que 7 dos seus municípios possuem população menor que 5.000 habitantes. A Região compreende 7,470% da população do Estado.

As referências em saúde para a Região Amor Perfeito são: Porto Nacional e Palmas, onde estão localizados os principais Hospitais de Referência Estadual dessa área de abrangência.

POPULAÇÃO POR MUNICÍPIO DA REGIÃO AMOR PERFEITO NOS PERÍODOS DE 2010 A 2015		
Municípios	População 2010	População 2015*
Brejinho de Nazaré	5.185	5.451
Chapada da Natividade	3.277	3.363
Fátima	3.805	3.886
Ipueiras	1.639	1.881
Mateiros	2.223	2.524
Monte do Carmo	6.716	7.535
Natividade	9.000	9.291
Oliveira de Fátima	1.037	1.098
Pindorama do Tocantins	4.506	4.547
Ponte Alta do Tocantins	7.180	7.793
Porto Nacional	49.146	52.182
Santa Rosa do Tocantins	4.568	4.794
Silvanópolis	5.068	5.345
TOTAL	103.350	109.690

Sumário

1	Apresentação	2
2	Introdução	3
3	Rede Física de Saúde Pública e Privada Prestadora de Serviços ao SUS no Município de Porto Nacional - TO	5
4	Quadro de Servidores da Saúde do Município de Porto Nacional	6
5	Produção dos Serviços de Saúde	7
5.1	Atenção Primária	7
5.1.1	Resultado Parcial dos Indicadores da Atenção Primária	7
5.1.2	Atendimentos Realizados pelas Equipes da Estratégia Saúde da Família, 3º Quadrimestre, 2020 e 2021	9
5.1.3	Procedimentos Realizados pelas Equipes da Estratégia Saúde da Família, 3º Quadrimestre, 2020 e 2021	9
5.1.4	Planilha de Controle de Testes para COVID-19 na Atenção Primária, 3º Quadrimestre, 2021	10
5.1.5	Número de Visitas Domiciliares Realizadas por Profissionais das Equipes da Estratégia de Saúde da Família, 3º Quadrimestre, 2020 e 2021	10
5.1.6	Monitoramento Equipe técnica de Nutrição, 3º Quadrimestre, 2021	10
5.1.7	Saúde Prisional	11
5.1.8	Saúde Bucal	11
5.1.9	Equipe Multiprofissional	13
5.1.10	Saúde em Movimento	13
5.1.11	Ações Realizadas pelas Equipes de Atenção Básica	18
6	Atenção Especializada	27
6.1	Serviço de Atendimento no Domicílio (SAD)	28
6.2	Regulação, Controle e Avaliação	29
6.3	Tratamento Fora do Domicílio (TFD)	30
6.4	Centro de Especialidades Odontológicas (CEO)	31
6.5	Centro de Especialidades Médicas (CEME)	32
6.5.1	Ações Realizadas pelo Centro de Especialidades Médicas - CEME	33
6.6	Serviço de Assistência Especializada (SAE)	34
6.6.1	Atendimentos ambulatoriais realizados no SAE, 3º Quadrimestre, 2020 e 2021	34
6.6.2	Ações Realizadas pelo Serviço de Atenção Especializada - SAE	35
6.7	Unidade de Pronto Atendimento – UPA	37
6.7.1	Ações Realizadas pela Unidade de Pronto Atendimento - UPA	38
6.8	Unidade Municipal de Internação à COVID-19	41
6.9	Unidade Municipal de Referência à COVID-19	41
6.9.1	Ações Realizadas pela Unidade Municipal de Referência à COVID-19	42
6.10	Unidade Mista de Saúde	43

6.10.1	UMS Portal do Lago (Luzimangues) – Urgência e Emergência	43
6.10.2	Ações Realizadas pela UMS Portal do Lago (Luzimangues)	44
6.10.3	UMS Brigadeiro Eduardo Gomes – Urgência E Emergência	45
6.11	Ações realizadas pela UMS Brigadeiro Eduardo Gomes	46
6.12	Serviço de Atendimento Móvel de Urgência (SAMU 192)	47
6.13	Centro de Atenção Psicossocial – CAPS	48
6.13.1	Ações Realizadas no Centro de Atenção Psicossocial	48
7	Vigilância Em Saúde	55
7.1	Vigilância Epidemiológica	56
7.1.1	Mortalidade X Causas	56
7.1.2	Óbitos investigáveis	56
7.1.3	Declarações recolhidas e monitoradas	57
7.1.4	Agravos Notificados	57
7.1.5	Situação da COVID-19 Em Porto Nacional	59
7.1.6	Indicadores do Programa de Qualificação das Ações de Vigilância em Saúde - PQAVS - 3º Quadrimestre 2021	59
7.1.7	Ações Realizadas pela Equipe de Vigilância Epidemiológica	60
7.2	Imunização	61
7.2.1	Cobertura Vacinal	61
7.2.2	Consolidado das Metas – Vacinas Pactuadas	62
7.2.3	Campanha de Vacinação Contra a COVID-19	62
7.2.4	Campanha de Vacinação Contra Influenza	62
7.2.5	Campanha de Multivacinação	63
7.3	Vigilância Sanitária	64
7.3.1	Outras Ações Realizadas pela Equipe de Vigilância Sanitária	64
7.4	Vigilância Ambiental	65
7.4.1	Outras Ações Realizadas pelas Equipes de Vigilância Ambiental	65
8	Assistência Farmacêutica	67
8.1	Relatório Geral de Produtos que Saíram do Almoxarifado da CAF	68
9	Serviço Social	69
10	Núcleo de Educação Permanente - NEP	70
11	Transporte	71
11.0.1	Planilha Descritiva de Logística de Combustível do 3º Quadrimestre de 2021	71
12	Relatório Financeiro do 3º Quadrimestre de 2021	73
12.1	Demonstrativo do Detalhamento das Despesas por Ação	73
12.2	Atenção Básica	73
12.3	Atenção Especializada	75
12.4	Assistência Farmacêutica	78
12.5	Vigilância em Saúde	78
13	Considerações Finais	80
14	Bibliografia	81

LISTA DE ABREVIATURAS E SIGLAS	
CAF	Central de Abastecimento Farmacêutico
CAPS	Centro de Atenção Psicossocial
CEO	Centro de Especialidades Odontológicas
COE	Comitê Operacional de Emergência
CMS	Conselho Municipal de Saúde
CEME	Centro de Especialidades Médicas
CRIE	Centros de Referência para Imunobiológicos Especiais
EACS	Equipe de Agente Comunitário de Saúde
EAP	Equipe de atenção primária
EMAD	Equipes Multiprofissionais de Atenção Domiciliar
ESF	Estratégia de Saúde da Família
ESB	Equipe de saúde bucal
EMAP	Equipes Multiprofissionais de Apoio
EMP	Equipe Multiprofissional
EPIs	Equipamentos de proteção individual
NEP	Núcleo de Educação Permanente
PAS	Programação Anual de Saúde
PCCS	Plano de Carreira, Cargos e Salários
PMS	Plano Municipal de Saúde
PNE	Pacientes com Necessidades Especiais
PNI	Programa Nacional de Imunização
PPA	Plano Plurianual
PPI	Programação Pactuada e Integrada
PSE	Programa Saúde na Escola
RDQA	Relatório Detalhado do Quadrimestre Anterior
RREO	Relatório Resumido da Execução Orçamentária
SAD	Serviço de Atendimento no Domicílio
SAE	Serviço de Assistência Especializado
SAMU	Serviço de Atendimento Móvel as Urgências
SEMUS	Secretaria Municipal de Saúde
SCNES	Sistema de Cadastro Nacional de Estabelecimentos
SIA	Sistema de Informação Ambulatorial
SIM	Sistema de Informações sobre Mortalidade
SINAN	Sistema de Informação de agravos de Notificação
SINASC	Sistema de Informação sobre Nascidos Vivos
SISREG	Sistema Nacional de Regulação
SISVAN	Sistema de Vigilância Alimentar e Nutricional
SUS	Sistema Único de Saúde
VISA	Vigilância Sanitária Municipal
UBS	Unidades Básicas de Saúde
UPA	Unidade de Pronto Atendimento
USB	Unidades de Suporte Básico
TFD	Tratamento Fora do Domicílio

Apresentação

A Secretaria Municipal de Saúde de Porto Nacional apresenta o Relatório Detalhado do 3º quadrimestre de 2021, atendendo ao que determina os artigos 34 a 36 da Lei Complementar nº 141, de 13 de janeiro de 2012.

O Relatório Detalhado do Quadrimestre Anterior (RDQA) tem seu modelo padronizado pela Resolução nº 459 do Conselho Nacional de Saúde - CNS, de 10 de outubro de 2012, publicada no DOU de 21/12/2012, conforme dispõe o Parágrafo 4º do Artigo 36 da Lei Complementar nº 141/2012. O presente relatório demonstra a execução das ações de saúde programadas e a produção dos serviços de saúde no sistema de saúde do município de Porto Nacional, contendo as seguintes informações:

- Montante e fonte dos recursos aplicados no período;
- Auditorias realizadas ou em fase de execução no período e suas recomendações e determinações;
- Oferta e produção de serviços públicos na rede assistencial própria, contratada e conveniada;
- Indicadores de saúde;
- Ações realizadas da Programação Anual de Saúde (PAS).

A Programação Anual de Saúde (PAS) é a referência de execução das ações e serviços públicos em saúde, cujo processo de sua gestão é demonstrado no Relatório de Gestão: a cada quadrimestre no RDQA e ao final do exercício no Relatório Anual de Gestão (RAG). A PAS é o instrumento norteador da execução das ações anuais por conter as ações que viabilizam o atingimento dos objetivos e o cumprimento das metas do Plano Municipal de Saúde, as metas físicas e orçamentárias para cada ação definida, e os indicadores que são utilizados no monitoramento e na avaliação da Programação. A execução da PAS é de domínio e responsabilidade da Secretária da Saúde e sua equipe gestora, composta pelos ocupantes da estrutura administrativa (diretores, coordenadores e gerentes).

A PAS possui caráter propositivo e o RDQA é analítico/indicativo e contempla o esforço conjunto da equipe gestora em demonstrar o nível de execução das ações, realizando com isto o processo de monitoramento e avaliação.

Os RDQAs apresentam os resultados alcançados com a execução da PAS a cada quadrimestre e orientam eventuais redirecionamentos. Eles têm a função de comprovar a aplicação de todos os recursos do Fundo Municipal de Saúde. É instrumento indissociável do Plano e de suas respectivas Programações, sendo a principal ferramenta para subsidiar o processo de monitoramento e avaliação da gestão.

Introdução

Este é o Relatório de Prestação de Contas referente ao 3º Quadrimestre de 2021, denominado “Relatório Detalhado do Quadrimestre Anterior-RDQA” da Secretaria Municipal de Saúde de Porto Nacional Tocantins –SEMUS –TO, que tem por finalidade documentar e divulgar à sociedade e aos órgãos de controle e fiscalização as ações e serviços de saúde realizados durante o exercício de 2021.

O ano de 2021 é o último ano de execução do Plano Municipal de Saúde 2018-2021 (Plano Municipal de Saúde) e PPA 2018-2021 (Plano Plurianual), cujo desdobramento anual encontra-se na Programação Anual de Saúde – PAS 2021. A PAS é o instrumento norteador da execução das ações anuais por conter as ações que viabilizam o alcance dos objetivos e o cumprimento das metas do Plano Municipal de Saúde, as metas físicas e orçamentárias para cada ação definida, e os indicadores que são utilizados no monitoramento e na avaliação da Programação.

Os resultados alcançados apontam para a manutenção de ações e de serviços de saúde prestados à população, evidenciados nos resultados dos indicadores e perfil epidemiológico. Vale salientar que determinadas metas precisam ser implementadas no período, o que exige intensificação das atividades previstas, maior comprometimento dos profissionais e estratégias de gestão que direcionem e possibilitem o seu cumprimento.

Porto Nacional tem uma área de 4.449,91 km², e possui uma população estimada de 53.316 habitantes para 2021. A região de saúde Amor Perfeito, a qual o município pertence, possui uma das mais altas coberturas populacionais do estado do Tocantins, e o município de Porto Nacional apresenta 100% de cobertura populacional estimada pelas equipes de Atenção Básica, percentual que se repetiu nos últimos cinco anos.

O fortalecimento da atenção básica no município possui como desafios a constante necessidade de qualificação, apoio institucional, monitoramento e avaliação de estratégias, visando não apenas ampliar as equipes, mas dar qualidade às ações e serviços relativos aos ciclos de vida (homem, adolescente, mulher, criança, adulto e idoso) viabilizando assistência e promoção da saúde da população.

A redução da mortalidade infantil ainda é um grande desafio para o município. Nos últimos três anos houve uma redução de 46,15% na taxa de mortalidade infantil. Em 2018 a taxa foi de 19/1000NV, em 2019 de 12/1000NV e em 2020 de 13/1000NV. Em todos esses anos o resultado atingiu a meta pactuada. Porém o município de Porto Nacional ainda apresenta a maior taxa de mortalidade infantil do estado do Tocantins, apesar da região Amor Perfeito apresentar a 2ª menor taxa dentre as 08 regiões de saúde que compõe o estado.

Quanto à proporção de gravidez na adolescência (de 10 a 19 anos) o município reduziu de 19,40% em 2016 para 15% em 2020. Essa redução mostra o empenho e compromisso em promover saúde, uma vez que as ações e orientações ao público alvo tem apresentado uma resposta rápida e consistente.

A vigilância em saúde é dividida entre vigilância ambiental, vigilância epidemiológica, vigilância sanitária e imunização e tem desempenhado papel importante no município, principalmente no que se refere às ações de enfrentamento a COVID-19 e pós COVID-19. Porém, ainda é necessário fortalecer e interligar as ações principalmente com a Atenção Básica.

A Rede de Atenção às Urgências do município possui 01 equipe de SAMU-192, 02 Prontos Socorros localizados no Hospital Regional de Porto Nacional e Hospital Materno Infantil Tia Dedé, além de 01 Unidade de Pronto Atendimento, 02 Unidades Mistas de Saúde (que atendem às urgências e emergências no período noturno) e 01 Centro de Internação COVID-19.

A assistência à saúde mental conta com 01 CAPS II, que atende prioritariamente pessoas em in-

tenso sofrimento psíquico decorrente de transtornos mentais graves e persistentes, incluindo aqueles relacionados ao uso de substâncias psicoativas, e outras situações clínicas que impossibilitem estabelecer laços sociais e realizar projetos de vida. Não há leitos psiquiátricos no Hospital Regional do município, e pacientes em surto que necessitam de internação são encaminhados para Palmas.

A assistência farmacêutica está estruturada com 04 farmácias básicas, sendo que duas estão localizadas nos distritos de Nova Pinheirópolis e Luzimangues. O Centro de Abastecimento Farmacêutico é responsável pela distribuição de medicamentos e insumos para todas as unidades básicas e especializadas do município.

Rede Física de Saúde Pública e Privada Prestadora de Serviços ao SUS no Município de Porto Nacional - TO

O Município de Porto Nacional possui gestão plena no âmbito da saúde, com isso tem autonomia para gerir os estabelecimentos privados que prestam serviços ao SUS no seu território. Atualmente, contratualiza prestadores de serviços de média complexidade, que oferecem uma variedade de especialidades médicas, exames de imagem e laboratoriais, os quais são realizados através da regulação e esses passam pelo controle e avaliação da prestação de serviços oferecidos à população.

TIPO DE ESTABELECIMENTO	CNES	TOTAL	TIPO DE GESTÃO	
Academia da Saúde de Porto Nacional	9276157	01	Municipal	-
APAE de Porto Nacional	2658917	01	Municipal	-
Centro de Atenção Psicossocial de Porto Nacional (CAPS)	2658895	01	Municipal	-
Centro de Especialidades Odontológicas (CEO)	2468395	01	Municipal	-
Centro de Especialidades Médicas (CEME)	2468581	01	Municipal	-
Unidade Básica de Saúde	-	16	Municipal	-
Centro de Saúde Dr. Eduardo Manzano	2468573	01	Municipal	-
Farmácia Básica Municipal	7062184	01	Municipal	-
Farmácia Básica Municipal Região Norte	0153532	01	Municipal	-
Fazenda Esperança	9118101	01	Municipal	-
Hospital Regional de Porto Nacional	2786125	01	-	Estadual
Hospital Materno Infantil Tia Dedé	3668770	01	-	Estadual
Regulação de Consultas e Exames	7009011	01	Municipal	-
Serviço de Atendimento Móvel de Urgência (SAMU)	7008988	01	Municipal	-
Secretaria Municipal de Saúde	6350488	01	Municipal	-
Serviço de Atenção Especializado (SAE)	5891868	01	Municipal	-
Unidade de Coleta e Transfusão de Porto Nacional	6724841	01	-	Estadual
Unidade de Dispensação de Medicamentos Excepcionais de Porto Nacional	5823226	01	-	Estadual
Unidade de Vigilância Epidemiológica	5948452	01	Municipal	-
Vigilância Ambiental em Saúde	9478418	01	Municipal	-
Unidade de Vigilância Sanitária	5020190	01	Municipal	-
Unidade de Pronto Atendimento de Porto Nacional (UPA)	7299729	01	Municipal	-
Centro Municipal de Internação - COVID-19	7299729	01	Municipal	-
Unidade Municipal de Referência à COVID-19	-	01	Municipal	-
Total	-	39	35	04

Quadro de Servidores da Saúde do Município de Porto Nacional

O quadro de servidores é composto por profissionais de diversas categorias e tipos de vínculos. Na inserção dos mesmos na rede Municipal de saúde leva-se em consideração o perfil, formação e qualificação do profissional para que o mesmo esteja inserido nos serviços considerando a singularidade da atenção e assistência a ser prestada aos usuários.

Isso faz com que haja uma melhor integração das equipes, resolutividade no cuidado, fortalecimento de vínculos com a comunidade e continuidade na execução do Plano Municipal de Saúde e demais projetos e programas planejados e que são pactuados com a União e Estado. No ano de 2020 e 2021, desde a homologação do concurso público, diversos profissionais efetivos ingressaram nos serviços e hoje fazem parte do quadro de servidores da Secretaria Municipal de Saúde segundo DECRETO N^o 721/2021, de 03 de Agosto de 2021.

Podemos observar na tabela abaixo, que mais de 50% dos profissionais lotados na saúde são concursados, mostrando a efetividade na realização do concurso público. É importante observar que 40% dos servidores são contratados por tempo indeterminado. Observamos ainda que 3% dos servidores são cedidos, seja do Estado ou até mesmo do Ministério da Saúde.

VÍNCULO EMPREGATÍCIO	
TIPO	TOTAL
Servidores Concursados	588
Contratos por tempo determinado	433
Comissionados	31
Servidores Cedidos do Estado	10
Servidores Cedidos do MS	28
TOTAL	1.090

Tabela 4.1: **Fonte:** RH, última atualização em 31 de dezembro de 2021.

Produção dos Serviços de Saúde

5.1 Atenção Primária

A Atenção Primária à Saúde (APS) é o primeiro nível de atenção em saúde e se caracteriza por um conjunto de ações de saúde, no âmbito individual e coletivo, que abrange a promoção e a proteção da saúde, a prevenção de agravos, o diagnóstico, o tratamento, a reabilitação, a redução de danos e a manutenção da saúde, com o objetivo de desenvolver uma atenção integral que impacte positivamente a situação de saúde das coletividades. Trata-se da principal porta de entrada do SUS e do centro de comunicação com toda a Rede de Atenção dos SUS, devendo se orientar pelos princípios da universalidade, da acessibilidade, da continuidade do cuidado, da integralidade da atenção, da responsabilização, da humanização e da equidade. Isso significa dizer que a APS funciona como um filtro capaz de organizar o fluxo dos serviços nas redes de saúde, dos mais simples aos mais complexos.

A APS é desenvolvida com o mais alto grau de descentralização e capilaridade, ocorrendo no local mais próximo da vida das pessoas. Há diversas estratégias governamentais relacionadas, sendo uma delas a Estratégia de Saúde da Família (ESF), que leva serviços multidisciplinares às comunidades por meio das Unidades de Saúde da Família (USF), por exemplo. Consultas, exames, vacinas, e outros procedimentos são disponibilizados aos usuários nas USF.

Atualmente o município de Porto Nacional possui 21 Equipes de Estratégia Saúde da Família (ESF) e 18 Equipes de Saúde Bucal (ESB), 03 equipes de Atenção Primária, 02 Equipes Núcleos Ampliado de Saúde da Família (NASF), e 01 Academia da Saúde. Conforme os Relatórios Públicos do e-Gestor - Ministério da Saúde, o percentual de Cobertura Populacional Estimada por Equipe de Atenção Básica e a Cobertura Populacional Estimada por Equipes de Saúde Bucal é de 100%.

Os profissionais que compõem as Equipes de Saúde da Família do município Porto Nacional são: médico (a), enfermeiro (a), auxiliar ou técnico de enfermagem, cirurgião-dentista, auxiliar e/ou técnico em Saúde Bucal, Agentes Comunitários de Saúde (ACS) e equipe administrativa.

5.1.1 Resultado Parcial dos Indicadores da Atenção Primária

A Atenção Primária possui 07 indicadores da Pactuação Interfederativa, todos esses indicadores são acompanhados para que sejam alcançados. Podemos observar que o indicador 16, onde é acompanhado o número de óbitos maternos residentes está elevado devido aos óbitos cumulativos que ocorreram devido à COVID-19 no ano de 2021.

A Atenção Primária juntamente com a Vigilância em Saúde buscam realizar ações para que esse número não se eleve no ano de 2022, além de realizar orientações para as gestantes que permaneçam com os cuidados contra à COVID-19 e mantenham o esquema vacinal completo.

Nº	TIPO	INDICADOR	3º RDQA	META PACTUADA	UND
13	U	Proporção de parto normal no SUS e na Saúde Suplementar	41,79	55	%
14	U	Proporção de gravidez na adolescência de 10 a 19 anos	15,11	18	%
15	U	Taxa de mortalidade infantil	15	16	Nº absoluto
16	U	Número de óbitos maternos em determinado período e local de residência	6	01	Nº absoluto
17	U	Cobertura populacional estimada pelas equipes de atenção básica	*	100	%
18	U	Cobertura de acompanhamento das condicionalidades de saúde do Programa Bolsa Família (2ª vigência)	65,66	98,7	%
19	U	Cobertura populacional estimada pelas equipes básica de Saúde Bucal	100	100	%

Fonte: Indicadores acompanhados pela DAP - Resultados Parciais/ SES-TO. * Não há dados sobre resultado parcial **Óbitos em decorrência de infecção por COVID-19 cumulativos de 2021.

Além dos 07 indicadores da Pactuação Interfederativa, a Atenção Primária possui os Indicadores do Previner Brasil. Instituída pela Portaria nº 2.979, de 12 de novembro de 2019, Previner Brasil é a nova política de financiamento federal da Atenção Primária à Saúde no país. O objetivo do programa é ampliar o acesso ao SUS a partir de uma estrutura de financiamento que considere o desempenho e os resultados dos municípios no cuidado da Atenção Primária. Esse repasse é baseado em três critérios: capitação ponderada (calculado com base no número de cadastros realizados pelas equipes de Saúde da Família), pagamento por desempenho (calculado a partir do desempenho do município em um conjunto de indicadores de processo e de resultado em saúde, que são monitorados e avaliados no trabalho das equipes) e incentivo a ações estratégicas (baseada na implementação de programas, estratégias e ações que tragam melhoria para a Atenção Primária). Abaixo temos a tabela dos indicadores.

INDICADOR	2021		
	Q1	Q2	Q3
Proporção de gestantes com pelo menos 6 (seis) consultas pré-natal realizadas, sendo a primeira até a 20ª semana de gestação	15%	17%	16%
Proporção de gestantes com realização de exames para sífilis e HIV	45%	45%	45%
Proporção de gestantes com atendimento odontológico realizado	25%	35%	36%
Cobertura de exame citopatológico	4%	4%	6%
Cobertura vacinal de Poliomielite inativada e de Pentavalente	100%	51%	30%
Percentual de pessoas hipertensas com Pressão Arterial aferida em cada semestre	3%	4%	7%
Percentual de diabéticos com solicitação de hemoglobina glicada	3%	5%	8%

5.1.2 atendimentos Realizados pelas Equipes da Estratégia Saúde da Família, 3º Quadrimestre. 2020 e 2021

TIPO DE ATENDIMENTO	3º Quad. 2020	3º Quad. 2021				
		SET	OUT	NOV	DEZ	TOTAL 2021
Consultas médicas	22.313	4,240	4.136	4,957	4.148	17.481
Consultas de enfermagem	9.515	2.258	2.258	2.386	1.512	8.414
Consultas de puericultura	4.039	493	547	574	599	2.213
Consultas de pré-natal	2.058	689	537	585	474	2.285
Exame PCCU	774	218	495	277	176	1.166
Exame PCCU (mulheres 25 a 64 anos)	673	197	370	281	137	985
Consulta/atendimento domiciliar na AB nível superior	824	173	126	207	144	650
Atendimento de urgência em AB com	190	68	28	13	29	138
Assistência domiciliar por equipamento multiprofissional na AB-NASF	219	18	24	150	90	282
Diabético cadastrado	5.520	1.020	972	962	1.012	3.966
Diabético Acompanhado	5.088	506	410	501	471	1.888
Hipertenso cadastrado	16.500	4.567	3.918	4.017	4.144	16.646
Hipertenso Acompanhado	14.841	1.046	918	1.420	1.183	4.567
TOTAL	82.554	15.493	14.739	16.330	14.119	60.681

5.1.3 Procedimentos Realizados pelas Equipes da Estratégia Saúde da Família, 3º Quadrimestre, 2020 e 2021

PROCEDIMENTOS	3º Quad. 2020	3º Quad. 2021				
		SET	OUT	NOV	DEZ	TOTAL 2021
Curativo	3.074	463	477	535	398	1.873
Inalação	1.036	7	2	2	1	12
Retirada de Pontos	1.198	170	143	172	135	620
Glicemia Capilar	7.792	833	782	1.058	944	3.617
Avaliação antropométrica	47.630	9.025	8.733	11.279	8.104	37.141
Administração de medicamentos em AB por pac.	4.900	1.316	992	1.524	1.155	4.987
Atividade educativa/orientação em grupo na AB	647	41	52	59	53	205
Aferição de Pressão Arterial	31.969	6.423	5.475	6.996	5.298	24.192
TOTAL	98.246	18.278	16.656	21.625	16.088	72.647

5.1.4 Planilha de Controle de Testes para COVID-19 na Atenção Primária, 3º Quadrimestre, 2021

REGIÃO	TIPO DE TESTE	3º Quad. 2021				
		SET	OUT	NOV	DEZ	TOTAL 2021
Região Norte	TESTE RÁPIDO	15	13	17	5	50
	SWAB	48	14	15	20	97
Região Sul	TESTE RÁPIDO	27	31	79	21	158
	SWAB	31	42	34	59	166
Zona Rural	TESTE RÁPIDO	1	1	3	1	6
	SWAB	3	2	5	4	14
Total		125	103	153	110	491

5.1.5 Número de Visitas Domiciliares Realizadas por Profissionais das Equipes da Estratégia de Saúde da Família, 3º Quadrimestre, 2020 e 2021

PROFISSIONAIS ESF	3º Quad. 2020	3º Quad. 2021				
		SET	OUT	NOV	DEZ	TOTAL 2021
Médico	283	95	101	123	88	407
Enfermeiro	196	228	126	176	90	620
Cirurgião-Dentista	218	107	113	157	71	448
Nível médio	975	281	293	269	192	1035
ACS	44.235	11.396	13.030	12.416	12.264	49.106
Total	45.907	12.107	13.663	13.141	12.705	51.616

5.1.6 Monitoramento Equipe técnica de Nutrição, 3º Quadrimestre, 2021

Tabela 5.1: Suplementação de Ferro

INDICADOR	3º Quad. 2021				
	SET	OUT	NOV	DEZ	TOTAL 2021
Suplementação de ferro (gestantes)	235	181	148	160	724
Suplementação de ácido fólico	196	149	148	160	653
Suplementação de ferro (puérpera)	10	16	5	6	37
Total Acompanhado	441	346	301	326	1414

Tabela 5.2: Suplementação de Vitamina A

INDICADOR	3º Quad. 2021				
	SET	OUT	NOV	DEZ	TOTAL 2021
Crianças de 06 a 11 meses	70	64	41	39	214
Crianças de 12 a 59 meses	150	239	239	111	739
Total Acompanhado	220	303	280	150	953

O sistema SISVAN tem apresentado problemas de acesso e ainda dificuldades na migração de dados do E-SUS ocasionando o atraso na divulgação dos dados.

Em decorrência da pandemia, algumas ações do Programa Crescer Saudável/PSE e outras atividades inerentes estão retornando de forma gradativa e remota.

5.1.7 Saúde Prisional

Tabela 5.3: atendimentos Ambulatoriais Realizados pela Equipe de Saúde Prisional, 3º Quadrimestre. 2020 e 2021

TIPO DE ATENDIMENTO	3º Quad. 2020	3º Quad. 2021				TOTAL 2021
		SET	OUT	NOV	DEZ	
Consultas Médicas	124	58	28	36	33	155
Consultas de Enfermagem	126	124	19	32	23	198
Antropometria	293	30	19	32	10	91
Aferição de Sinais Vitais	293	30	19	32	10	91
Total	836	242	85	132	76	535

A atenção à saúde das pessoas privadas de liberdade em Porto Nacional são realizadas por meio de uma equipe de Atenção Básica que realiza ações de saúde todas as quintas-feiras, no período matutino. Toda semana uma equipe composta por médico, enfermeiro e técnico de enfermagem se dirige ao presídio para prestar atendimento previamente agendados.

Devido a necessidade de ampliação dos atendimentos odontológicos para atender os re-educandos da Casa de Prisão Provisória do Município a agente especialista, Cristiany Lemes Barros, conseguiu uma concessão para implantação de um consultório odontológico na unidade. O período de atendimento realizado pela especialista, compreende os seguintes dias da semana: segunda, quarta e sexta-feira. Ficando a cargo do município a manutenção e suprimento dos insumos.

Além disso, todas as quintas-feiras, uma Cirurgiã-Dentista e uma Auxiliar em Saúde Bucal da Secretaria Municipal de Saúde também estarão realizando procedimentos clínicos odontológicos básicos.



5.1.8 Saúde Bucal

O município dispõe de 18 equipes de Saúde Bucal, que atendem toda zona urbana e rural. No 3º quadrimestre houve o retorno gradual das atividades devido o retorno dos atendimentos da zona rural junto a Unidade Móvel.

Com o contexto da pandemia estão sendo priorizados os atendimentos de urgência e emergência, seguindo diretrizes de proteção aos pacientes e profissionais preconizadas na legislação em vigor. É imprescindível ressaltar a baixa procura da comunidade em geral para atendimento odontológico preventivo. As equipes de saúde bucal em parceria com os agentes comunitários de saúde começaram a realizar busca ativa na comunidade a fim de intensificar as ações de prevenção. Com isso, observou-se neste quadrimestre um aumento na produtividade em relação ao anterior, pois, a COVID-19 teve

uma redução nos casos, e em consequência, aumento na demanda dos serviços, e na produtividade. Como observado na tabela, no mês de dezembro houve uma redução dos atendimentos devido ao período de férias e conseqüentemente baixa procura por atendimentos.

Tabela 5.4: Procedimentos Odontológicos Realizados pelas Equipes de Saúde Bucal, 3º Quadrimestre, 2020 e 2021

Tipo de Atendimento	3º Quad. 2020	3º Quad. 2021				TOTAL 2021
		SET	OUT	NOV	DEZ	
Primeira consulta odontológica	442	552	554	558	384	2.048
Emergência	1.330	299	228	300	177	1.004
Aplicação tópica de flúor	235	137	340	330	75	882
Ação coletiva de aplicação de flúor	82	36	85	247	91	459
Escovação supervisionada	209	172	212	850	281	1.515
Total	2.298	1.196	1.419	2.285	1.008	5.908

Tabela 5.5: Monitoramento dos Procedimentos Realizados para Acompanhamento dos Indicadores de Saúde Bucal, 3º Quadrimestre, 2020 e 2021

Tipo de Atendimento	3º Quad. 2020	3º Quad. 2021				TOTAL 2021
		SET	OUT	NOV	DEZ	
1ª Consulta programática	838	597	554	558	384	2.093
Ação coletiva de escovação dental supervisionada	384	196	264	961	281	1.702
Exodontias de dente permanente	317	99	98	113	81	391
Ações básicas individuais em odontologia	10.754	7.142	7.647	9.992	6.493	31.274
Atendimento de urgência	481	278	209	293	177	957
Gestante	-	86	84	106	59	335
TOTAL	12.774	8.398	8.856	12.023	7.475	36.752

No mês de outubro foi realizada educação em Saúde Bucal para os alunos da escola Professor Alcides Rodrigues Aires em parceria com a ITPAC Porto Nacional, onde ministraram palestra enfatizando a importância da escovação diária. A equipe entregou escovas de dente e acompanhou a prática da escovação realizada pelos alunos.



Durante os dias 22 a 30 de novembro houve a realização de ações lúdicas com o projeto “Um Sorriso do Tamanho do Brasil”, uma campanha que tem como objetivo orientar as crianças sobre higiene bucal enfatizando a prevenção, escovação correta, o uso do fio dental, alimentação saudável e a importância de um acompanhamento semestral no dentista. Além das orientações, foram distribuídos kits com

escova, creme dental e sabonete, ao todo 1.578 crianças foram contempladas. Esse projeto foi uma parceria com a Associação Brasileira de Odontologia, Conselho de Secretarias Municipais de Saúde do Tocantins (COSEMS), Secretaria de Estado da Saúde, Secretaria Municipal de Educação e o coordenador da Saúde Bucal da Diretoria de Atenção Primária da SES/TO.



5.1.9 Equipe Multiprofissional

A Equipe Multiprofissional é composta por Terapeuta Ocupacional, Psicólogo, Nutricionista, Assistente Social, Fisioterapeuta e Educador Físico, que trabalham na área de prevenção e promoção da saúde, realizando atendimentos clínicos e compartilhados, projetos terapêuticos singulares, visitas domiciliares e atuam no Programa Saúde na Escola. Acolhem demandas referenciadas dos serviços de saúde e da rede integrada do município (Assistência Social e Educação). Atuam diariamente nas estruturas dispostas em alguns serviços de saúde e se integram ao contexto de atuação das equipes de ESF e ESB.

Tabela 5.6: Atendimentos Realizados pela Equipe Multiprofissional, 3º Quadrimestre 2020 e 2021 - Atendimento Individual

Consulta na Atenção Básica	3º Quad. 2020	3º Quad. 2021				TOTAL 2021
		SET	OUT	NOV	DEZ	
Psicólogo	636	85	98	138	142	463
Nutricionista	183	54	62	88	67	271
Assistente Social	312	125	71	106	93	395
Total	1.131	264	231	332	302	1.129

5.1.10 Saúde em Movimento

Saúde em Movimento é um projeto que visa prestar atendimentos a população da zona rural que está há quilômetros do perímetro da cidade e muitos não têm como se deslocar até a Sede do município para que seja realizado atendimentos.

O objetivo dessa ação é oferecer os serviços e atendimentos as comunidades e atuar na promoção, prevenção, diagnóstico precoce e tratamento oportuno.

A Saúde em Movimento proporciona, de maneira humanizada, consultas médicas, atendimentos odontológicos, acompanhamento por profissionais de enfermagem, atualização das vacinas para

crianças, jovens e idosos, e, além disso, mediante receita, também é realizada a distribuição de diversos tipos de medicamentos e encaminhamentos de solicitação de exames químicos.

No terceiro quadrimestre foram realizadas quatro ações pela equipe de Saúde em Movimento, nos Assentamentos São Francisco, Manoel João, Terra Prometida e Assentamento Prata.

Assentamento São Francisco

No dia 21 de outubro foi realizado a Saúde em Movimento no Assentamento São Francisco na Escola Municipal Antônio Benedito Borges. Foram realizados exames de eletrocardiograma, atendimentos com os profissionais médicos, enfermeiro, nutricionista e odontólogo, dispensação de medicamentos, vacinação testes rápido dentre outros procedimentos.

A edição realizada no Assentamento São Francisco teve como tema principal o “Outubro Rosa”, Campanha de prevenção do Câncer de Mama e de Colo de Útero, realizada anualmente todo mês de outubro, com diversas palestras alusivas. 40 pacientes participaram de dinâmicas educativas e pintura facial com crianças; e 30 pacientes participaram da palestra sobre Escovação Supervisionada feita pela a equipe da saúde bucal.

Assentamento São Francisco	
Procedimentos	Quant.
Consulta Médica	49
Consulta Enfermagem	50
Consulta Odontológica	22
Consulta Nutricionista	7
Teste Rápido (HIV, Sífilis, Hep. Virais Be C)	28
Eletrocardiograma	29
Glicemia Capilar	35
Aferição de Pressão Arterial	52
Coleta de PCCU	17
Vacina	45
Dispensação de Medicamentos	22





Assentamento Manoel João

No dia 11 de novembro, foi realizada a Saúde em Movimento no Assentamento Manoel João, levando atendimentos a população. O objetivo dessa ação é oferecer os serviços e atendimentos as comunidades e atuar na promoção, prevenção, diagnóstico precoce e tratamento oportuno.

A Saúde em Movimento conta com uma unidade móvel para o atendimento nas comunidades. Exames de eletrocardiograma, atendimentos médico e odontológico, farmácia e pesagem para o Bolsa Família foram algumas das ações realizadas pela Secretaria Municipal da Saúde de Porto Nacional.

A edição realizada no Assentamento São Manoel João teve como tema principal o “Novembro Azul”, campanha de prevenção do Câncer de Próstata, realizada anualmente todo mês de novembro, com palestras alusivas. 30 pacientes participaram das dinâmicas educativas e pintura facial com crianças; e 26 pacientes participaram da palestra sobre Escovação Supervisionada feita pela a equipe da saúde bucal.

Assentamento Manoel João	
Procedimentos	Quant.
Consulta Médica	40
Consulta Enfermagem	45
Consulta Odontológica	26
Consulta Nutricionista	6
Teste Rápido (HIV, Sífilis, Hep. Virais Be C)	25
Eletrocardiograma	17
Glicemia Capilar	35
Aferição de Pressão Arterial	44
Coleta de PCCU	5
Vacina	43
Dispensação de Medicamentos	22



Assentamento Terra Prometida

No dia 25 de novembro, foi realizada ação Saúde em Movimento no assentamento Terra Prometida, localizada no Distrito de Luzimangues.

A edição realizada no Assentamento Terra Prometida teve como tema principal o “Novembro Azul”, campanha de prevenção do Câncer de Próstata, realizada anualmente no mês de novembro, com palestras alusivas, 15 crianças participaram das dinâmicas educativas.

A edição da Saúde em Movimento no Assentamento Terra Prometida, teve o apoio da Secretaria de Produção que ofertou para os agricultores da região uma palestra com o tema ”O Manejo do Solo”.

Assentamento Terra Prometida	
Pocedimento	Quant.
Consulta Médica	33
Consulta Enfermagem	40
Consulta Odontológica	16
Consulta Nutricionista	-
Teste Rápido (HIV, Sífilis, Hep. Virais Be C)	25
Eletrocardiograma	23
Glicemia Capilar	33
Aferição de Pressão Arterial	45
Coleta de PCCU	3
Vacina	16
Dispensação de Medicamentos	22



Assentamento Prata

No dia 02 de dezembro foi realizada uma série de atendimentos no Assentamento Prata, dentro do projeto Saúde em Movimento. Os atendimentos aconteceram com na escola Municipal Ercina Monteiro Pereira, que teve o apoio dos servidores da escola.

A Saúde em Movimento contou com atendimento médico Clínico Geral, Médica Ginecologista, atendimento odontológico, Psicólogo, Nutricionista, a equipe também foi composta por enfermeiras, técnicos de enfermagem e saúde bucal entre outros profissionais. A comunidade também teve acesso a atividades de promoção e prevenção como exames, consultas com psicólogas, nutricionistas e assistente social, foi realizado testes rápido de HIV, sífilis, hepatites, glicemia. Além da atualização do cartão de vacina.

Além disso, mediante receita, também foi realizada a distribuição de diversos tipos de medicamentos e encaminhamentos de solicitação de exames químicos. Na última edição a Vigilância em Saúde também esteve presente nas propriedades rurais realizando a sorologia canina. 40 pacientes passaram pelas dinâmicas educativas e pintura facial com crianças; e 35 pacientes participaram da palestra sobre Escovação Supervisionada feita pela a equipe da saúde bucal.

O Assentamento está localizado na região Norte de Porto Nacional, a 40 quilômetros do perímetro urbano. Muitas pessoas não têm como se deslocar até a sede do município. E a 4ª edição da Saúde em Movimento teve o apoio da Secretaria de Produção e a Secretaria de Assistência Social. A edição realizada no Assentamento Prata teve como tema principal o “Dezembro Vermelho”, campanha de prevenção ao HIV/Aids e outras infecções Sexualmente Transmissíveis, realizada anualmente no mês de dezembro, com palestras alusivas ao tema.

Assentamento Prata	
Procedimentos	Quant.
Consulta Médica	86
Consulta Ginecologista	16
Consulta Enfermagem	300
Consulta Odontológica	42
Consulta Nutricionista	-
Teste Rápido (HIV, Sífilis, Hep. Virais Be C)	28
Eletrocardiograma	33
Glicemia Capilar	100
Coleta de PCCU	7
Aferição de Pressão Arterial	98
Vacina	-
Dispensação de Medicamentos	60
Sorologia Canina	-



5.1.11 Ações Realizadas pelas Equipes de Atenção Básica

- Durante todo o mês de setembro foram realizadas ações sobre o mês temático "Setembro Amarelo" que visa levar conscientização e informação para todas as pessoas, possibilitando prevenir novos casos de suicídio por meio da informação.
- 02/09 - Capacitação sobre os Procedimentos Operacionais Padrão - POP, com o tema de Prescrição de Medicamentos pelo Enfermeiro, em parceria com ITPAC.



- 13/09 - Reinauguração do posto de atendimento de saúde do P.A Flor da Serra, com o objetivo de levar melhor atendimento de saúde à comunidade do Projeto de Assentamento Flor da Serra. O posto contou com atendimento dos profissionais, médico, enfermeiro, técnico de enfermagem, odontólogo, Auxiliar de Saúde Bucal – ASB, agente comunitário de saúde – ACS, psicólogo e nutricionista e também a realização de testagens para IST's. Além da inauguração foi disponibilizado a Unidade Móvel de Saúde para realizar atendimentos à comunidade, como: coleta de PCCU e atendimento odontológico. Além disso a equipe realizou palestras com profissionais das áreas da psicologia, nutrição.



- 14/09 - Roda de conversa na UBS Nova Capital, como tema "Setembro Amarelo".



- 15/09 - Roda de conversa com a equipe da UBS Viviane Pedreira, sobre o "Setembro Amarelo" com os alunos do Colégio da Polícia Militar de Porto Nacional. Na oportunidade, os temas como prevenção à depressão e suicídio foram abordados.



- 21 e 22/09 - Oficina regionalizada sobre o Novo Financiamento da Atenção Primária: Programa Previne Brasil, realizada pelo COSEMS, teve a presença dos secretários de saúde da região Amor Perfeito, diretores e coordenadores da Atenção Primária.



- Palestra sobre suicídio, ministrada pela psicóloga Maria Elena Teles na Unidade Mista Brigadeiro Eduardo Gomes.



- 23/09 - Palestra realizada pela equipe da UBS Naná Prado juntamente com a Psicóloga, Thalita Ventura, na Escola Estadual de Tempo Integral Irmã Aspásia para os alunos e funcionários da escola.



- Palestra ministrada pela professora de libras do ITPAC, Nelzir Martins, na UBS Maria da Conceição Pereira da Silva “Ceixa”, sobre a importância do atendimento e acesso à saúde aos deficientes auditivos, em libras.



- 30/09 - Capacitação sobre o Programa Nacional de Controle ao Tabagismo para os Agentes Comunitários de Saúde. Essa capacitação contribui para melhorar a qualidade de vida da população.



- 07/10 - Abertura oficial das atividades e ações do mês “Outubro Rosa”. O evento foi realizado na Unidade Básica de Saúde (UBS) Brigadeiro Eduardo Gomes, onde foi enfatizado a importância da mulher praticar o autocuidado.



- 07/10 - O Dia do Agente Comunitário de Saúde foi comemorado com a entrega de kits de trabalho e certificação para quem realizou o curso de informática, realizado pela Prefeitura de Porto Nacional.



- 20/10 - Ação alusiva ao Outubro Rosa na UBS Dra. Viviane Pedreira Martins, a fim de sensibilizar a população sobre o câncer e a importância do diagnóstico precoce. No momento foram ofertados atendimentos para solicitação e avaliação de mamografia para mulheres acima de 50 anos. Além, foram ofertados coleta de PCCU, testes rápidos de sífilis, HIV, Hepatite A, Hepatite B, Hepatite C, vacinação e atendimento odontológico para toda as mulheres da comunidade.



- 19/10 - As equipes das UBS's Dr. Carlos Alberto Ferreira Reis, Blandina de Oliveira Negre e Isadora Chaves de Moura, realizaram ações alusiva à campanha que visa fortalecer as recomendações do Ministério da Saúde para o rastreamento e o diagnóstico precoce do câncer de mama e do colo do útero e desmistificar conceitos em relação à doença.



- 22/10 - Ação para o grupo de idosos Felicidade. Todas as segundas, quartas, quintas e sextas-feiras os grupos são reunidos, com o objetivo de fortalecer e promover a saúde do idoso.



- Reunião para acompanhamento e orientações dos indicadores do Previne Brasil, com orientações para avançar no alcance dos Indicadores.



- Durante todo o mês de setembro foram realizadas ações sobre o mês temático "Novembro Azul" que visa levar conscientização e informação para todas as pessoas, possibilitando a prevenção do câncer de próstata, por meio da informação.
- 04/11 - UBS Naná Prado realizou ação alusiva à campanha Novembro Azul. Com realização de palestras, testes rápidos para IST's, teste de glicemia, pressão arterial, peso, altura e IMC.



- 06/11 - Dia "D" de pesagem do Bolsa Família na UBS Dr. Carlos Alberto Ferreira Reis. Foram realizadas atualizações da caderneta de vacinação para todos os públicos.

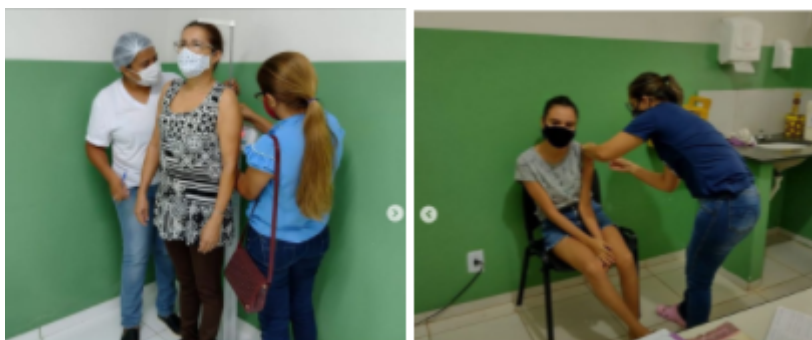

- 12 e 14/11 - Realização de testagem RT-PCR (Swab) nos feirantes e visitantes que estiverem na Feira das Mulheres Empreendedoras e na Feira Municipal, além disso foram realizadas orientações sobre a importância da continuidade dos cuidados de prevenção contra a COVID-19.



- Palestra ministrada na escola Professora Generosa Pinto de Castro no setor Jardim Municipal, com o objetivo de conscientizar os alunos e funcionários sobre a importância de não deixar garrafas com o gargalo para cima, pneus e demais objetos acumulando água a fim de evitar a proliferação do mosquito transmissor da dengue.



- 29/11 - Ação para promover a valorização profissional, interação e integração entre os Agentes Comunitários de Saúde e os Agentes de Combate às Endemias do município de Porto Nacional. Enfatizando na importância dos trabalhos para o combate da dengue, realizando orientações e pontuando medidas preventivas aos munícipes.



- Capacitação, em parceria com a CONSAÚDE, para enfermeiros das UBS sobre o Projeto de Combate à Desnutrição Infantil, com objetivo de melhorar a capacidade de diagnóstico, tratamento da má nutrição e da desnutrição entre crianças (0-5 anos) a fim de reduzir os índices de desnutrição nessa população.



- 03/12 - Realização de grupo de hidrogenástica para idosos em parceria com o Clube de Cabos e Soldados, a fim de manter uma rotina saudável para a terceira idade.



- 08/12 - Palestra para os alunos do Colégio Militar de Porto Nacional reforçando sobre a importância dos cuidados para prevenção do vírus HIV.



- Ação na UBS Alto da Colina, de conscientização para os usuários do SUS, com a oferta de coleta de PCCU e testes rápidos para HIV, sífilis e hepatite B e C.



- 09/12 - Confraternização para idosos atendidos pelo projeto Felicidade, com o intuito de proporcionar um momento de descontração e interação entre os integrantes do grupo.



- 17/12 - No mês de dezembro foi realizada capacitação de manejo e classificação do paciente com suspeita e confirmação de Dengue, aos enfermeiros e médicos da Atenção Primária. Tal

capacitação foi realizada para qualificar os profissionais frente ao cuidado com os pacientes e também após ao elevado número de casos de arboviroses no município. A capacitação foi realizada em parceria com a Vigilância em Saúde, afim de esclarecer sobre as notificações das arboviroses.



- Durante todo o mês de dezembro foram realizados na região norte 7 grupos relacionada à terceira Idade atendendo em média entre 15 e 18 idosos por grupos totalizando 120 idosos. Foram realizadas atividades como alongamento, dança, atividade lúdicas que estimula os aspectos cognitivos equilíbrio e coordenação além de exercícios de fortalecimento de membros superiores e inferiores. E no meio do mês realizamos uma festa de confraternização com muita música, danças e interações, atendendo 64 idosos.



Atenção Especializada

A atenção especializada é feita através de um conjunto de ações, práticas, conhecimentos e serviços de saúde realizados em ambiente ambulatorial, que englobam a utilização de equipamentos médico-hospitalares e profissionais especializados para a produção do cuidado em média e alta complexidade. É caracteristicamente demarcada pela incorporação de processos de trabalho que precisam de maior densidade tecnológica, as chamadas tecnologias especializadas e deve ser preferencialmente oferecida de forma hierarquizada e regionalizada, garantindo a escala adequada para assegurar tanto uma boa relação custo/benefício quanto a qualidade da atenção a ser prestada. Tem a função de promover coordenadamente serviços especializados em saúde, oferecendo à população assistência qualificada e em tempo oportuno.

A Atenção Especializada organiza-se em ambulatórios, atendimentos com especialistas, realização de procedimentos, consultas e exames e assistência em urgência e emergência. Os serviços de saúde recebem pacientes através de encaminhamento, referência, e/ou regulados via Sistema Nacional de Regulação (SISREG). Todos os serviços de saúde atendem as demandas dos municípios de Porto Nacional, distritos e zona rural e alguns, considerando as pactuações estabelecidas, atendem usuários do SUS dos municípios que referenciam. A exemplo do Centro de Especialidades Médicas (CEME) que dispõe de agenda para os municípios da região de saúde Amor Perfeito.

Os serviços ofertados na rede de Atenção Especializada do município de Porto Nacional são:

- Serviço Social
- Serviço de Atendimento no Domicílio (SAD)
- Serviço de Assistência Especializada (SAE)
- Serviço de Atendimento Móvel às Urgências (SAMU)
- Unidade de Pronto Atendimento (UPA)
- Centro de Especialidades Médicas (CEME)
- Centro de Especialidades Odontológicas (CEO)
- Centro de Atenção Psicossocial (CAPS)
- Central de Regulação, Controle e Avaliação
- Centro Municipal de Internação à COVID-19
- Unidade Municipal de Referência à COVID-19
- UMS Portal do Lago (Luzimangues) – Urgência e Emergência
- UMS Brigadeiro Eduardo Gomes – Urgência E Emergência

6.1 Serviço de Atendimento no Domicílio (SAD)

É um serviço complementar aos cuidados realizados na atenção básica e em serviços de urgência, substitutivo ou complementar à internação hospitalar, responsável pelo gerenciamento e operacionalização das Equipes Multiprofissionais de Atenção Domiciliar (EMAD) e Equipes Multiprofissionais de Apoio (EMAP).

A equipe é composta por profissionais como técnicos de enfermagem, enfermeiro, fisioterapeuta, assistente social, psicólogo e médico. A equipe multiprofissional do SAD passou a realizar as Sondagens Nasoenterais nos pacientes em domicílio, antes a troca era realizada apenas na UPA. E os fisioterapeutas passaram a dar suporte aos pacientes pós COVID-19.

Tabela 6.1: atendimentos a Pacientes em Atenção Domiciliar, 3º Quadrimestre, 2020 e 2021

Tipos de Atendimento	3º Quad. 2020	3º Quad. 2021				
		SET	OUT	NOV	DEZ	TOTAL 2021
Consulta Médica em Domicílio	1.205	15	65	55	50	185
Assistência Social em Domicílio	65	36	40	16	20	112
Visita/Assistência Domiciliar do Enfermeiro nível superior	1.233	242	384	308	378	1.312
Avaliação de Fisioterapia	9	5	6	3	-	14
Fisioterapêuticos de Pacientes com Atendimento Neurológico	125	59	69	92	46	266
Atendimento Fisioterapêutico nas Mudanças Motoras	284	22	29	7	10	68
Aspiração de Paciente Acamado em Domicílio	21	8	15	11	7	41
Visita Domiciliar de Equipe Multiprofissional	1.161	495	1.052	924	975	3.446
Assistência Domiciliar da tec. Enfermagem	1.676	404	426	426	456	1.712
Visita/Avaliação Psicólogo	0	25	20	4	4	53
Visita Domiciliar da Fisioterapia	446	91	105	103	57	356
Nº de Pacientes Atendidos a Domicílio	133	39	43	47	47	176
Pacientes Novos Admitidos no programa	11	5	6	6	1	18
TOTAL	6.369	1.446	2.260	2.002	2.051	7.759

Procedimentos realizados pelo SAD no domicílio.	3º Quad. 2021				
	SET	OUT	NOV	DEZ	TOTAL 2021
Sinais Vitais	411	446	426	388	1.671
Curativo Grau II/III/IV	403	426	379	320	1.528
Administração de Antibiototerapia	12	1	16	14	29
Internacional Hospitalar	2	0	2	8	4
TOTAL	828	873	823	730	3.232

6.2 Regulação, Controle e Avaliação

Tabela 6.2: Consultas Médicas por Especialidades Reguladas (Agendamento em Porto Nacional), 3º Quadrimestre, 2020 e 2021

Especialidades	3º Quad. 2020	3º Quad. 2021				TOTAL 2021
		SET	OUT	NOV	DEZ	
Cardiologia	120	58	52	65	48	223
Cirurgia Geral	141	44	52	54	50	200
Endocrinologia	321	86	61	76	77	300
Fonoaudiologia	72	12	19	8	9	48
Ginecologia	166	39	22	29	28	118
Neurologia	360	72	52	51	54	229
Odontologia	251	114	36	19	25	194
Ortopedia	427	166	166	164	178	674
Oftalmologia	1.144	149	161	151	128	589
Otorrinolaringologia	137	62	60	60	52	234
Pequena Cirurgia	77	34	39	37	34	144
Psicologia	107	34	34	60	40	168
Psiquiatria	154	25	20	39	36	120
Urologia	113	31	30	31	33	125
TOTAL	3.590	926	804	844	792	3.366

Com a finalidade de zerar a fila de espera dos pacientes que estão aguardando por uma cirurgia eletiva, os programas Tocantins Cirurgia Fila Zero foi lançado. O programa contemplou todos os 13 municípios da Região de Saúde Amor Perfeito, sendo que o polo das cirurgias serão realizadas em Porto Nacional, onde serão ofertado algumas modalidades como hérnia; perineoplastia; vesícula; histerectomia e laqueadura.



Foi lançado a segunda etapa do projeto Catarata Zero. O projeto beneficiará 07 municípios polos com cirurgias de catarata, sendo os municípios: Araguantins, Colinas, Palmas, Paraíso, Porto Nacional, Tocantinópolis e Gurupi.

Cirurgia Catarata Zero	
Municípios Polos	Quant.
Palmas	1.500
Tocantinópolis	1.500
Gurupi	1.300
Araguatins	600
Porto Nacional	500
Colinas	500
Paraíso	400
Total	6.300

A região Amor Perfeito, que tem como referência o município de Porto Nacional recebeu R\$500 mil reais para custear tais cirurgias. Esse valor é destinado para os 13 municípios da Região para realizarem cirurgias de catarata em pacientes que estão na fila de espera. Vale salientar que na 1ª etapa do programa ocorreu em 2019 e 2020 e mais de 6 mil cirurgias foram realizadas.

O acesso às cirurgias irá proporcionar uma melhora muito significativa na qualidade de vida dos usuários que tanto necessitam e aguardam nas filas de espera.



6.3 Tratamento Fora do Domicílio (TFD)

TFD	3º Quad. 2021				TOTAL 2021
	SET	OUT	NOV	DEZ	
Interestadual	15	12	12	15	54
Hemodiálise Intermunicipal (Palmas)	18	18	18	18	72
TOTAL	33	30	30	33	126

Tabela 6.3: Procedimentos Realizados por Pacientes de Outros Municípios em Porto Nacional (Municípios Referenciados)

Procedimentos	3º Quad. 2020	3º Quad. 2021				
		SET	OUT	NOV	DEZ	TOTAL 2021
Exames laboratoriais	2.410	52	86	28	35	201
Usg	283	101	89	65	68	323
Ecg com laudo	6	11	10	11	11	43
Total	2.699	164	185	104	114	567

Este ano foi implantado um cronograma de atendimento em diversas especialidades médicas com plantões de consultas e avaliações visando proporcionar mais comodidade aos moradores de Luzimangues que não precisarão mais se deslocar até a sede urbana para determinados atendimentos.

Atendimentos de cardiologia, ortopedia, neurologia e dermatologia, passaram a ser ofertados no distrito. Antes os pacientes se deslocavam a Porto Nacional para serem atendidos nessas especialidades. Atualmente, os médicos vão até a unidade uma vez na semana, facilitando dessa maneira o acesso da população a esses serviços e contribuindo para a melhoria da qualidade da assistência à saúde.

6.4 Centro de Especialidades Odontológicas (CEO)

O Centro de Especialidades Odontológicas (CEO) é referência em saúde bucal para o município de Porto Nacional e municípios da região de saúde Amor Perfeito. Conta com equipe formada por técnicos e auxiliares de saúde bucal e cirurgiões-dentistas, que realizam atendimentos como: cirurgias de boca, tratamento de canal, diagnóstico de câncer de boca e assistência a pacientes com necessidades especiais (PNE).

Tabela 6.4: Procedimentos Ambulatoriais Realizados no CEO, Segundo Especialidades, 3º Quadrimestre, 2020 e 2021

PROCEDIMENTOS	3º Quad. 2020	3º Quad. 2021				
		SET	OUT	NOV	DEZ	TOTAL 2021
Endodontia (Canal)	1.538	557	524	564	325	1.970
Periodontia (Gengiva)	343	117	92	105	38	352
Pacientes c/ Necessidade	473	286	130	174	98	688
Cirurgia	776	267	124	144	117	652
Odontopediatria	245	370	95	179	56	700
Diagnóstico Bucal	6	3	2	2	-	7
Prótese	-	-	20	-	-	20
Raio - X	941	398	190	278	169	1.035
TOTAL	4.322	1.998	1.177	1.446	803	5.424

No mês de dezembro houve uma redução no atendimento de pacientes para procedimento de periodontia, pois a profissional responsável estava de férias, reduzindo assim a produção da mesma.

No mês outubro, com a redução dos casos da COVID-19, houve um retorno de atendimentos para inserção de próteses, porém logo em seguida, no mês de novembro com a elevação dos casos o procedimento foi suspenso novamente. Devemos considerar ainda que os pacientes para inserção de próteses são em maioria idosos dentro do grupo de risco.

6.5 Centro de Especialidades Médicas (CEME)

O CEME de Porto Nacional é referência em 12 especialidades médicas e atendimento em Terapia Ocupacional para os municípios da região de saúde Amor Perfeito. Os agendamentos são feitos via SISREG, solicitados pelas Unidades de Saúde da rede.

Tabela 6.5: atendimentos Ambulatoriais realizados no CEME, 3º Quadrimestre, 2020 e 2021

Especialidades	3º Quad. 2020	3º Quad. 2021				TOTAL 2021
		SET	OUT	NOV	DEZ	
Ortopedia	336	142	112	107	159	520
Urologia	80	24	25	21	39	109
Ginecologia	524	91	75	122	72	360
Endocrinologista	273	80	68	50	50	248
Psiquiatria	122	42	27	43	31	143
Neurologista	285	67	53	78	45	243
Cardiologista	302	67	55	60	26	208
Psicologia	105	70	75	78	42	265
Dermatologista	97	34	30	34	38	136
Fonoaudióloga	57	15	18	23	26	82
Otorrinolaringologia	187	71	71	37	56	235
Terapia Ocupacional	103	20	-	-	-	20
Oftalmologia	750	133	140	164	121	558
TOTAL	3.221	856	749	817	705	3.127

Nos meses de outubro, novembro e dezembro o profissional terapeuta ocupacional foi desvinculado da equipe, por isso houve uma queda da produção.

Tabela 6.6: Procedimentos Ambulatoriais realizados pelo CEME, 3º Quadrimestre, 2020 e 2021

PROCEDIMENTOS	3º Quad. 2020	3º Quad. 2021				TOTAL 2021
		SET	OUT	NOV	DEZ	
Usg Obstetrícia	117	43	59	46	37	185
Usg Mama	10	6	2	3	2	13
Usg Abdomem Total	28	11	12	14	12	49
Usg Abdomem Inferior	1	-	1	-	1	2
Usg Vias Urinarias	35	14	10	7	2	33
Usg Endovaginal	23	8	6	6	7	27
Usg Endoretal	18	11	6	10	12	39
Biopsia de Próstata	2	2	1	1	-	4
TOTAL	234	95	97	87	73	352

Tabela 6.7: Pacientes Atendidos por Profissional no CEME

Pacientes Atend. por Profissional	3º Quad. 2021				
	SET	OUT	NOV	DEZ	TOTAL 2021
Fisioterapia (Procedimentos)	3.239	3.649	4.975	5.056	16.919
Enfermagem	2.059	2.010	2.129	1.772	7.970
Cirurgião/Dermatologista (Pequenas cirurgias)	28	21	22	11	82
Biopsia Histopatológica	2	16	10	6	34
Inserção de DIU	-	-	-	1	1
Curativo Simples	52	23	23	11	109
Retirada de Ponto	1	6	10	-	17
Sutura	23	21	19	10	73
Coleta de PCCU	14	13	11	16	54
Exerese de Nevos	29	18	10	11	68
Exerese de Lipoma	3	2	1	-	6
Exerese de Cisto Sebáceo	4	2	2	-	8
Exerese de Verruga	2	-	8	-	10
Exerese de Câncer de Pele	1	-	1	-	2
Outros Procedimentos	96	76	121	75	368
Total	5.553	5.857	7.342	6.969	25.721

6.5.1 Ações Realizadas pelo Centro de Especialidades Médicas - CEME

- Em setembro a equipe realizou uma roda de conversa com o tema da campanha "Setembro Amarelo". A psicóloga e a psiquiatra, do serviço conduziram o momento, visando levar conscientização e informação para todas as pessoas, possibilitando prevenir novos casos de suicídio por meio da informação.



- Em outubro a equipe realizou ação alusiva à Campanha "Outubro Rosa", contando com uma palestra ministrada a fim de sensibilizar e alertar a sociedade sobre o diagnóstico precoce do câncer de mama e de útero.

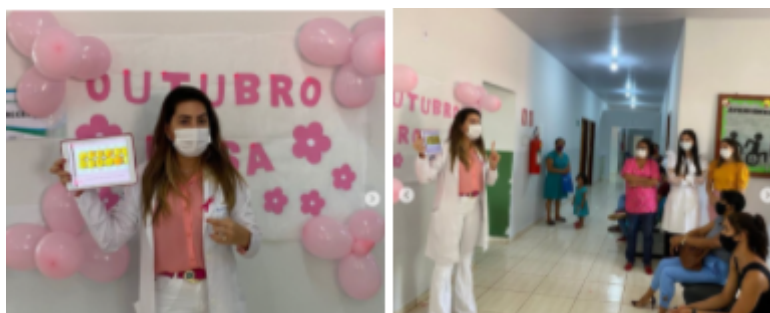

- No mês de novembro houve a abertura da campanha “Novembro Azul”. A abertura ocorreu no Clube dos Comerciantes e contou com diversos serviços médicos para a população. Palestras sobre o tema, sorteios de brindes, serviços de barbearia, torneios de futebol, sinuca e também músicas ao vivo, com a banda da guarda municipal Mestre Adelino na abertura. Além disso houve a participação de outros cantores regionais.



6.6 Serviço de Assistência Especializada (SAE)

6.6.1 atendimentos ambulatoriais realizados no SAE, 3º Quadrimestre, 2020 e 2021

Tabela 6.8: Programa de Controle da Hanseníase - População Residente

ATENDIMENTOS	3º Quad. 2020	3º Quad. 2021				TOTAL 2021
		SET	OUT	NOV	DEZ	
Casos Novos Diagnosticados	4	3	7	3	6	19
Contato de MH Registrados	11	11	9	11	-	31
Contatos de MH Examinados	8	11	9	11	-	31
Casos novos curados	17	1	-	-	1	2
Pacientes Cadastrados	144	87	94	97	103	381
Pacientes Transferidos	1	2	1	2	-	5
Total	185	115	120	124	110	469

Durante o mês de dezembro não foram realizadas avaliações de contato em pacientes de hanseníase, pois ocorreu uma rotatividade de profissional responsável pela patologia, porém o serviço se reestabelecendo.

Tabela 6.9: Programa de Controle de Hanseníase

PROCEDIMENTOS	3º Quad. 2020	3º Quad. 2021				TOTAL 2021
		SET	OUT	NOV	DEZ	
Consulta Médica Atenção Especializada	26	11	9	10	12	42
Consulta Nível Sup. Atenção Enfermagem	48	11	9	10	5	35
Consulta Nível Sup. A. Farmacêutica	1	1	2	4	-	7
Busca Ativa	14	18	5	6	2	31
Administração Medicamentos	55	77	70	76	76	299
Avaliação Antropométrica	50	11	9	10	12	42
Aferição de PA	38	11	9	10	12	42
Total	232	140	113	126	119	498

Tabela 6.10: Programa de Controle de Tuberculose

PROCEDIMENTOS	3º Quad. 2020	3º Quad. 2021				TOTAL 2021
		SET	OUT	NOV	DEZ	
Consulta Médica Atenção Especializada	4	8	12	18	24	62
Consulta Nível Sup. Atenção Enfermagem	10	8	9	9	11	37
Consulta Nível Sup. Atenção Farmacêutica	8	-	-	-	3	3
Avaliação Antropométrica	4	6	10	11	19	46
Aferição de PA	4	6	10	11	19	46
Aplicação do PPD	7	2	4	6	-	12
TOTAL	37	30	45	55	76	206

Tabela 6.11: Programa de Controle de IST- HIV/AIDS

PROCEDIMENTOS	3º Quad. 2020	3º Quad. 2021				TOTAL 2021
		SET	OUT	NOV	DEZ	
Consulta Médica Atenção Especializada	132	44	40	44	33	161
Tratamento De HIV/AIDS	100	42	40	42	41	165
Consulta Prof. Nivel Superior Enfermagem	149	59	52	53	68	232
Consulta Prof. Nivel Superior Farmacêutico	136	36	35	40	36	147
Busca Ativa	20	3	6	5	4	18
Administração Medicamentos	136	36	35	40	36	147
Teste Rápido Detecção HIV	56	11	8	28	45	92
Teste Rápido Sífilis	56	15	13	32	51	111
Teste Rápido Hbsag	54	11	8	28	45	92
Teste Rápido HCV	54	11	8	28	45	92
Atividade Educ.Orientação Grupo	-	2	2	7	5	16
Antropometria	146	44	39	42	30	155
Aferição de PA	146	44	39	42	30	155
TOTAL	1.185	358	325	431	469	1.583

6.6.2 Ações Realizadas pelo Serviço de Atenção Especializada - SAE

- Em setembro a equipe realizou ação alusiva da Campanha “Setembro Amarelo” com o objetivo de sensibilizar a comunidade sobre a valorização da vida e a importância de cada pessoa na prevenção ao suicídio.



- Em outubro a equipe promoveu ações referentes ao "Outubro Rosa", onde buscou unir as campanhas de prevenção contra o câncer de mama e contra a sífilis, a fim de realizar uma ação em favor da saúde da mulher. Onde foi divulgado sobre os meios de prevenção da sífilis, e alertou sobre a importância da prevenção e do diagnóstico precoce do câncer de mama.



- A equipe do SAE realizou a abertura da Campanha "Dezembro Vermelho". O intuito é promover uma mobilização visando fortalecer a luta contra o vírus HIV e outras Infecções sexualmente transmissíveis (IST's). O evento realizado na associação dos moradores do Jardim Municipal. O lançamento da campanha foi marcado com palestra, ministrada por médico infectologista e coleta de exames. No local também foram feitos vários testes rápidos para detecção de HIV e outras IST's, além de distribuição de preservativos e materiais educativos. Durante todo o mês foram realizadas atividades e mobilizações voltadas ao enfrentamento do vírus.



- 09/12 - Foi realizado ação em parceria com a Liga de Medicina na Instituição ITPAC Porto

Nacional, onde foram realizadas testagem rápida para HIV, Sífilis, Hepatite B e C. No total foram feitas testagem em 40 pessoas.



6.7 Unidade de Pronto Atendimento – UPA

A UPA faz parte da Política Nacional de Urgência e Emergência, lançada pelo Ministério da Saúde em 2003, que atende demandas de complexidade intermediária, integrando a rede organizada de atenção às urgências e emergências, com pactos e fluxos previamente definidos, com o objetivo de garantir o acolhimento dos pacientes, intervir em sua condição clínica e referenciá-los para os demais pontos da Rede de Atenção a Saúde, proporcionando a continuidade do tratamento com impacto positivo no quadro de saúde individual e coletivo da população.

Segue abaixo a produtividade da unidade, onde observa-se que durante o 3º quadrimestre, dezembro foi o mês em que houve maior número de consultas e procedimentos realizados na UPA, confirmando que o aumento de casos das arboviroses e influenza no mês contribuíram para o aumento da produtividade em comparação com os meses anteriores.

Tabela 6.12: Atendimentos Realizados na UPA, 3º Quadrimestre, 2020 e 2021

SERVIÇOS DE ASSISTÊNCIA	3º Quad. 2020	3º Quad. 2021				TOTAL 2021
		SET	OUT	NOV	DEZ	
Consulta médica (pediatria)	1.195	599	617	751	1.059	6.560
Consulta médica (clínico geral)	10.846	2.632	3.104	3.367	4.593	10.162
Consulta/Acolhimento enf.	14.351	3.732	4.334	4.738	6.273	19.077
Observação (clínica)	542	163	181	199	217	760
Observação (pediatria)	406	33	38	58	47	176
Observação (COVID)	-	3	4	9	8	24
Internação (COVID)	-	-	-	6	10	16
TOTAL	27.340	7.162	8.278	9.128	12.207	36.775

Tabela 6.13: Outros Procedimentos Realizados na UPA

PROCEDIMENTOS	3º Quad. 2021				TOTAL 2021
	SET	OUT	NOV	DEZ	
Curativos	184	254	190	152	780
Inalações	103	149	243	241	736
Medicações	9.977	11.998	12.612	16.151	50.738
Retiradas de pontos	9	10	7	4	30
Sutura	52	61	56	47	216
Glicemia capilar	422	380	417	424	1.643
Aferição de pressão arterial	3.732	4.334	4.738	6.273	19.077
Mapeamento de PA	595	782	788	1.467	3.632
Troca de sonda	8	13	20	8	49
Lavagem de ouvido	18	14	16	11	59
ECG	137	184	182	152	655
Raio - X	802	867	1.007	1.424	4.100
Drenagem de abscesso	20	28	21	6	75
Lavagem gástrica	2	4	8	1	15
Prova do laço	13	16	76	385	490
Pequena cirurgia	15	14	9	3	41
Oxigenaterapia	71	58	147	136	412
Teste rápido para COVID-19	16	7	6	55	84
Kit COVID-19	9	15	1	5	30
TOTAL	16.185	19.188	20.544	26.945	82.862

6.7.1 Ações Realizadas pela Unidade de Pronto Atendimento - UPA

- 01 a 03/09 - Capacitação do PEC com servidores da Unidade de Pronto Atendimento, para manuseio do Sistema E-SUS, para iniciação dos atendimentos via Prontuário Eletrônico (PEC).



- 21/09 - Reunião com os farmacêuticos sobre alinhamento e andamentos dos serviços, informação da chegada da vacina antirrábica.



- 23/09 - Sala de espera "Setembro Amarelo", realizada pelos acadêmicos do 5º Período de Enfermagem do ITPAC – Porto para os usuários presentes.



- 23/09 - Realizado visita in loco na Unidade de Pronto Atendimento UPA Sul–Palmas. Com a participação de servidores da Coordenação, Enfermeiro Assistencialista e Enfermeiro da Vigilância Epidemiológica, para entender o processo de atendimento e manuseio do sistema E-SUS.



- 07/10 - Oficina de Administração de Medicação, diluição e acesso venoso periférico à equipe de Técnico em enfermagem.



- 22/10 - Encontro de coordenadores e enfermeiros responsáveis técnicos do Estado do Tocantins, realizado pelo COREN na Assembleia Legislativa do Estado do Tocantins - Palmas TO. O encontro contou com a participação das coordenadoras de todos os serviços de saúde do município.



- 28/10 - Recebimento dos Uniformes para os servidores motorista da Unidade de Pronto Atendimento.



- A partir de 01/12/2021 os atendimentos antirrábico humano foram transferidos para serem realizados na UPA para os residentes de Porto Nacional. Para tanto os enfermeiros e técnicos de enfermagem da unidade foram capacitados nos dias 24 e 25 de novembro, a fim de proporcionar atendimento aos usuários. Na capacitação foram abordados os seguintes assuntos: aplicação de vacinas e soro antirrábico; orientação para o usuário quanto a importância do tratamento instituído após o atendimento.



6.8 Unidade Municipal de Internação à COVID-19

Atualmente o período pandêmico do Coronavírus, levou muitos municípios a se organizarem para atender seus munícipes acometidos pela doença com resolutividade na média complexidade. Diante da segunda onda de contaminação com início em março, observou-se a necessidade de implantar um serviço de internação a pacientes com quadro clínico moderado a grave acometidos pelo novo vírus.

Não obstante, aos 11 dias do mês de abril inaugurou o Centro Municipal de Internação a COVID-19, habilitado com 7 leitos de suporte ventilatório pela PORTARIA GM/MS Nº 1.521, DE 15 DE JUNHO DE 2020, dando suporte aos hospitais de campanha do Estado do Tocantins no tratamento aos pacientes que por ora precisaram de suporte ventilatório.

O Centro de Internação contou com uma estrutura hospitalar completa com leitos de estabilização, equipados com ventiladores mecânicos, monitores multi-parâmetros e equipe multiprofissional capacitada capaz de atender prontamente os pacientes admitidos nesta unidade. Do mês de abril ao mês de setembro foram internados aproximadamente 180 pacientes, após esse período houve significativa diminuição dos casos graves de COVID-19 que precisassem de internação, em decorrência do êxito da cobertura vacinal.

Diante dessa situação, em setembro unificou-se o serviço da Unidade de Referência Municipal a COVID-19 que atende pacientes com síndrome gripal leve juntamente com o Centro de Internação. Reiteramos que a unidade de internação ainda conta com sua estrutura em funcionamento, porém como não há mais espera de pacientes por leitos clínicos e UTI.

6.9 Unidade Municipal de Referência à COVID-19

No terceiro quadrimestre o serviço unificou com a Unidade de Referência Municipal à COVID-19 devido à redução do número de casos da COVID-19, por isso a Unidade passou a atender somente de segunda a sexta-feira, mantendo todos os atendimentos.

Na Unidade é ofertado acolhimento, consultas de enfermagem, consultas médicas, realização de testes: RT-PCR (swab), Teste Rápido Antígeno, Teste Rápido Anticorpos, administração de medicação com prescrição médica. Como observado na tabela, a partir do mês de outubro houve um aumento significativo no número de atendimentos na Unidade Municipal de Referência à COVID-19 em comparação ao mês anterior, em consonância com a elevação do número de casos para COVID-19.

Tabela 6.14: Produtividade da Unidade Municipal de Referência a COVID-19

Produtividade da Unidade Municipal de Referência a COVID-19	3º Quad. 2021				TOTAL 2021
	SET	OUT	NOV	DEZ	
Total de Número de atendimentos	1.128	2.289	3.358	3.392	10.167
Coletas de Swab	304	508	526	528	1.866
Teste Rápido	24	44	89	47	204
Altas Médicas	87	96	91	121	395
Total	1.543	2.937	4.064	4.088	12.632

6.9.1 Ações Realizadas pela Unidade Municipal de Referência à COVID-19

- No mês de outubro foi realizado em conjunto com a Unidade Mista de Luzimangues ação Outubro Rosa, onde junto ao comercio local algumas doações de brindes para as mulheres presentes. Houve ainda palestra com a "mama amiga" para fazer demonstração do autoexame e identificar nódulos e possíveis sinais da presença do câncer de mama. Foi realizado palestra com relato de vida com a Fernanda, e a participação da Magali representante do Hospital do Amor em Porto Nacional.

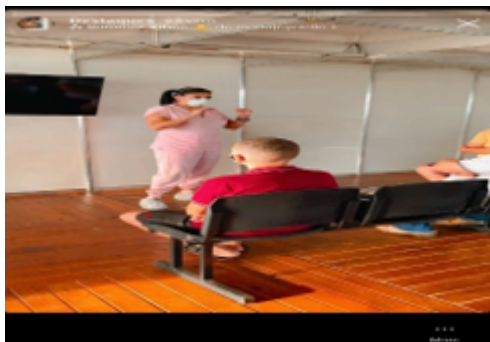

- Durante os plantões são realizados salas de espera nos dois turnos manhã e tarde onde o enfermeiro expõem aos pacientes o fluxo da Unidade, ou seja, como funciona o atendimento, orientações sobre o uso de máscaras, a higienização das mãos, evitar aglomerações, a importância da imunização e do reforço quando esse for ofertado pelo Sistema de Saúde.



- Na Unidade houve reparos nos ar-condicionado (farmácia, recepção, sala de medicação). Foi necessário também a realização na mudança da iluminação na sala de medicação (pouca luz dificultando o trabalho da equipe de enfermagem).



6.10 Unidade Mista de Saúde

6.10.1 UMS Portal do Lago (Luzimangues) – Urgência e Emergência

Tabela 6.15: Atendimentos Realizados na Unidade Mista Portal do Lago

SERVIÇOS DE ASSISTÊNCIA	3º Quad. 2020	3º Quad. 2021				TOTAL 2021
		SET	OUT	NOV	DEZ	
Consulta médica (infantil)	453	189	322	319	446	1.276
Consulta médica (clínico geral)	2.052	754	865	752	1.009	3.380
Consulta/Acolhimento enfermagem	3.313	1.219	1.923	1.234	1.915	6.291
TOTAL	5.818	2.162	3.110	2.305	3.370	10.947

Tabela 6.16: Outros Procedimentos Realizados na Unidade Mista Portal do Lago

PROCEDIMENTOS	3º Quad. 2021				TOTAL 2021
	SET	OUT	NOV	DEZ	
Curativos	54	42	51	53	200
Inalações	2	3	2	11	18
Medicações/ Dispensação	11.907	10.082	11.573	12.914	46.476
Retiradas de pontos	-	-	1	2	3
Sutura	9	12	18	17	56
Glicemia capilar	115	113	160	234	622
Aferição de pressão arterial	976	1.018	1.234	1.205	4.433
Troca de sonda	2	2	-	1	5
Lavagem de ouvido	2	1	1	4	8
ECG	22	26	30	24	102
Raio - x encaminhados	3	2	1	2	8
Lavagem gástrica	1	-	-	1	2
Prova do laço	3	1	1	8	13
Pequena cirurgia	2	-	-	-	2
Oxigenoterapia	36	12	9	5	62
Teste rápido	40	35	39	20	134
Teste swab	186	221	145	148	700
TOTAL	13.360	11.570	13.265	14.649	52.844

Em outubro a Unidade Mista de Saúde Portal do Lago no Distrito de Luzimangues recebeu uma Seladora para o Centro de Material de Esterilização em setembro para realização de fechamento de grau cirúrgico.



Recebimento em novembro de um Doppler Fetal Portátil e um otoscópio, para atendimento qualificado dos usuários.

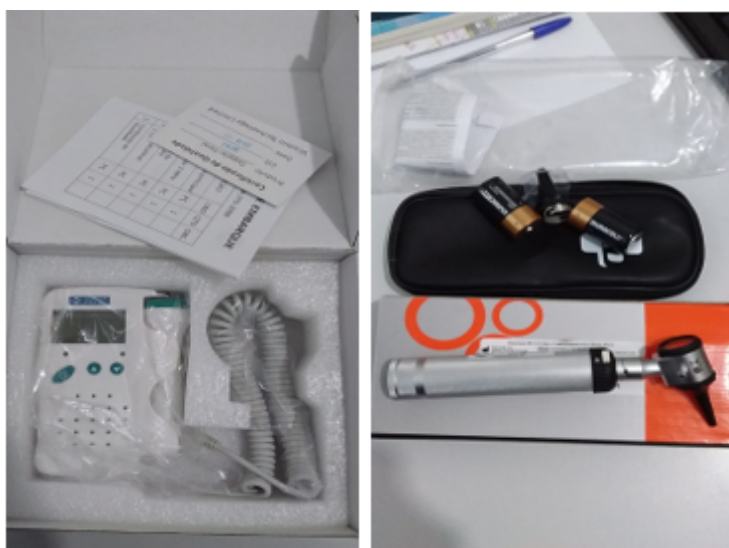

6.10.2 Ações Realizadas pela UMS Portal do Lago (Luzimangues)

- Ação da campanha "Novembro Azul", em parceria com a a Unidade Básica da Região Sul do Distrito de Luzimangues, realizando atendimento médico com clínico geral, cardiologista e urologista, além de realização de exames como: ultrassom da próstata, eletrocardiograma, vacinas da COVID-19 e de rotina, glicemia capilar e pressão arterial. Além disso, houve palestra com o especialista em urologia, realizando esclarecimentos à cerca do tema.



- Durante todo o quadrimestre foram realizadas reuniões de alinhamento do processo de trabalho para toda a equipe da unidade.



6.10.3 UMS Brigadeiro Eduardo Gomes – Urgência E Emergência

Tabela 6.17: Atendimentos Realizados na Unidade Mista Brigadeiro no 3º Quadrimestre, 2021

SERVIÇOS DE ASSISTÊNCIA	3º Quad. 2021				TOTAL 2021
	SET	OUT	NOV	DEZ	
Consulta médica (infantil)	56	44	128	242	470
Consulta médica (clínico geral)	255	282	362	718	1.617
Consulta/Acolhimento enf.	398	422	570	1.034	2.424
Observação (clínica)	1	1	8	57	67
Observação (infantil)	1	5	12	32	50
Total	711	754	1.080	2.083	4.628

Tabela 6.18: Outros Procedimentos Realizados na Unidade Mista Brigadeiro Eduardo Gomes

PROCEDIMENTOS	3º Quad. 2021				
	SET	OUT	NOV	DEZ	TOTAL 2021
Curativos	1	1	5	8	15
Inalações	-	1	3	3	7
Medicações	1.040	971	1.607	2.277	5.895
Retiradas de pontos	2	2	-	-	4
Sutura	2	3	1	2	8
Glicemia capilar	-	18	1	4	23
Aferição de pressão arterial	376	335	442	761	1.914
Mapeamento de PA	25	15	3	1	44
Troca de sonda	-	-	1	-	1
Lavagem de ouvido	2	3	-	1	6
ECG	4	18	13	10	45
Raio - X	-	-	4	2	6
Prova do laço	-	-	16	78	94
Oxigenoterapia	1	1	1	8	11
Total	1.453	1.368	2.097	3.155	8.073

Durante o mês de dezembro houve um elevado número de consultas na unidade devido ao período sazonal para influenza e arboviroses, elevando conseqüentemente toda a produção da Unidade.

6.11 Ações realizadas pela UMS Brigadeiro Eduardo Gomes

- No mês de outubro a Unidade promoveu atendimentos voltados à campanha do "Outubro Rosa", onde foram ofertados procedimentos como testagem rápida em parceria com o SAE. Houve ainda apresentação de música ao vivo para a comunidade.



- Realizado capacitação no mês de dezembro, com o objetivo aprimoramento em Parada Cardi-respiratória, para técnicas em enfermagem na Unidade Mista de Saúde, afim de atender às demandas da unidade.



6.12 Serviço de Atendimento Móvel de Urgência (SAMU 192)

Tabela 6.19: atendimentos do SAMU

SAÍDA DE VIATURAS	3º Quad. 2020	3º Quad. 2021				TOTAL 2021
		SET	OUT	NOV	DEZ	
USB	436	156	173	149	142	620

Tabela 6.20: atendimentos Clínicos no 3º Quadrimestre, 2021

ATENDIMENTOS CLÍNICOS	3º Quad. 2021				TOTAL 2021
	SET	OUT	NOV	DEZ	
Endócrino/DM	1	2	4	4	11
Neuro/AVC	4	5	1	3	13
Neuro/ Convulsão	9	9	14	16	48
Neuro/Sequelados/acamados	11	18	18	19	66
Síncope/Desmaio	6	5	8	8	27
Respiratório/ Dispneia	7	7	3	10	27
Alcoolismo	6	7	6	5	24
Outros	45	47	48	44	184
TOTAL	89	100	102	109	400

Tabela 6.21: Socorro Causas Externas no 3º Quadrimestre, 2021

SOCORRO CAUSAS EXTERNAS	3º Quad. 2020	3º Quad. 2021				TOTAL 2021
		SET	OUT	NOV	DEZ	
Atropelamento	1	1	-	1	-	2
Ac. Automobilístico	17	3	4	5	1	13
Ac. Moto	52	26	38	9	18	91
Ac. Bicicleta	4	3	4	1	2	10
Agressão Física	6	3	5	3	2	13
FAB	6	1	-	2	-	3
Queda	30	11	15	15	2	43
FAF	4	2	1	-	2	5
Outros	33	9	11	8	6	34
TOTAL	153	59	78	44	33	214

Durante o terceiro quadrimestre os servidores do SAMU participaram de diversas capacitações ofertadas pelo Núcleo de Educação de Palmas, como: treinamento em parada cardiorrespiratória, treinamento em trauma de coluna vertebral, suporte de vida na PCR e emergências pediátricas e obstétricas. As capacitações foram divididas em fases teóricas e práticas, para que fosse colocado em prática todo o aprendizado. Tais capacitações tem como objetivo de qualificar e melhorar os atendimentos do Serviço de Atendimento Móvel de Urgência.



6.13 Centro de Atenção Psicossocial – CAPS

O CAPS II atende pessoas com transtornos mentais graves, severos e persistentes e pessoas em uso decorrentes de álcool e outras drogas. São assistidos por uma equipe multidisciplinar, com criação de um projeto terapêutico singular com inclusão do paciente na rede de apoio ou RAPS, visando inclusão social, autonomia e cuidado compartilhado. Existe no município um ambulatório de saúde mental que funciona no CEME, um ambulatório de saúde mental na faculdade ITPAC que dá apoio e o Hospital Regional de Porto Nacional que conta, com leito psiquiátricos porém não são especificados e não existe uma ala para psiquiatria e nem profissional psiquiatra diariamente. Quando tem demanda de casos muitos graves são regulado para HGP.

Tabela 6.22: Atendimentos Realizados no CAPS no 3º Quadrimestre, 2021

ATENDIMENTO EM GERAL	3º Quad. 2020	3º Quad. 2021				TOTAL 2021
		SET	OUT	NOV	DEZ	
Acolhimento Diurno de Paciente	209	175	174	255	111	715
Atendimento Individual	1.758	604	599	774	597	2.574
Atendimento em Grupo	-	-	47	55	8	110
Atendimento Familiar	1.336	668	312	486	380	1.846
Atendimento Domiciliar	327	140	64	106	40	350
Atendimento Ambulatorial	632	112	75	35	62	284
Outras Ações	119	186	309	316	128	939
Matrícula de Equipe na Atenção Básica	-	1	-	-	2	3
Medicamentos dispensados	70.920	20.656	20.599	27.642	21.911	90.808
Pacientes cadastrados	1.520	571	570	575	575	2.291
TOTAL	76.821	23.113	22.749	30.244	23.814	99.920

No mês de dezembro com o aumento dos casos da COVID-19 e arboviroses o número de visitas domiciliares reduziu.

6.13.1 Ações Realizadas no Centro de Atenção Psicossocial

- Realizada visitas em domicílios de pacientes internos, para acompanhamento social, terapêutico, familiar, administração de medicamentos e atenção em situações de crises. Profissionais de

referência do território promove o encontro entre usuários juntamente à família, orientando sobre uso correto de medicamentos, escuta qualificada e agendamentos individuais no serviço, em alguns casos são realizados também a administração de medicamentos injetáveis agendados pela enfermagem do serviço.



- No mês de Setembro foi realizado cerimônia de abertura oficial de campanha nacional do Setembro Amarelo, alusivo a prevenção ao suicídio, onde anuncia-se as ações municipais direcionadas ao tema: Valorização da vida. Com a presença e participação de gestores municipais, servidores da secretaria municipal de saúde, secretários, diretores e vereadores do município de Porto Nacional, assim também como usuários e equipe do serviço de saúde CAPS.



- Discussões de casos de pacientes internos do CAPS no território. Construído diálogo com serviço de assistencial social, a fim de desenvolver o cuidado e projeto terapêutico compartilhado na comunidade. E reunião de matriciamento com Equipe clínica multiprofissional do CAPS e Equipes de Unidades Básicas para realização do cuidado compartilhado e discussões de casos Inter-setoriais no território.



- Realização de avaliação e acompanhamento terapêutico, com desenvolvimento de atividades manuais e artesanais e atendimentos individuais no CAPS previamente agendadas.



- Participação em aula online pela plataforma ZOOM, na turma de Medicina do ITPAC – Porto, em mentoria e por aula ministrada pela Dr. Denise Ramos, com orientações e discurso sobre “Estratégias comunitárias para redução e prevenção do consumo de álcool”. A participação no diálogo foi apresentada pelo servidor enfermeiro do CAPS, Alexsandro Pimenta de Aguiar.

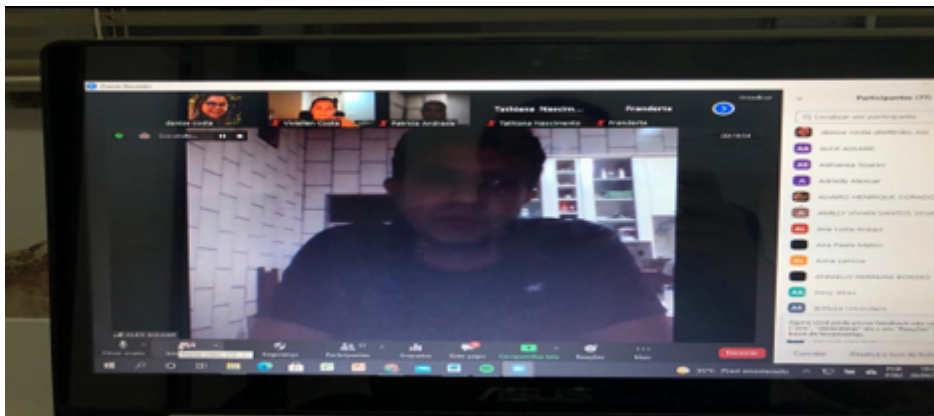

- Participação no “Acolhimento Socioemocional” aos profissionais de Saúde, oferecido pela SEMUS na fala e discurso da Psicóloga Maria Helena.



- Treinamento para formulação de relatórios de produções médicas, realizado com coordenadoras e assistentes administrativo dos serviços CAPS e CEME.



- Realizada visitas aos usuários internos do CAPS, para avaliações médicas, orientações de medicações, seguimento terapêutico do tratamento e atenção e conduta em situações de crises. Os atendimentos são executados por médicas do serviço em companhias de técnicas de enfermagem.

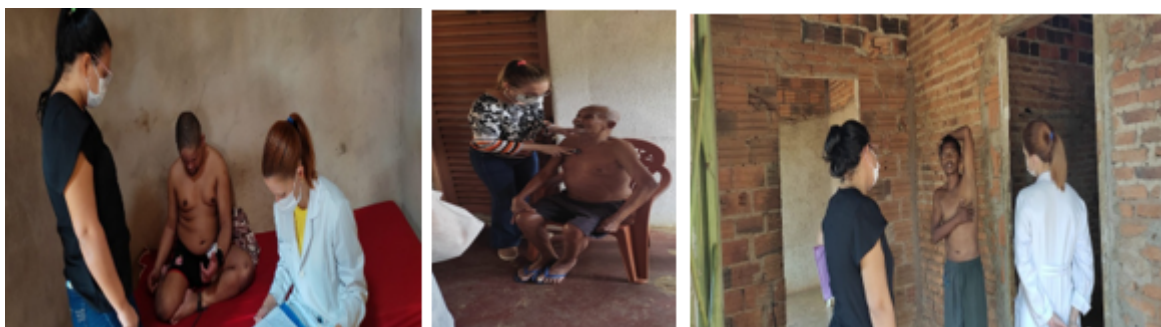

- Realização de palestra em roda de conversa sobre o tema: valorização a vida. Apresentado pela servidora psicóloga do CAPS, Mariana Ribeiro Pereira, na faculdade São Marcos de Porto Nacional.



- Realizado entrega de atividades terapêuticas do projeto. O Projeto CAPS no Lar visa melhorar desempenho ocupacional do paciente ampliando repertório de atividades significativas no lar e no seu território. São entregues um kit de materiais com atividades expressivas e atividades de estimulação cognitiva (memória, concentração, atenção, raciocínio, noção espaço-temporal) aos usuários periodicamente (quinzenal/mensal). O Projeto visa também minimizar ociosidade e ansiedade neste período de isolamento devido à pandemia da COVID-19.



- Realizado participação com entrevista no portal Porto Mídia, onde se aborda o tema Saúde Mental, comemora-se mundialmente no dia 10 de outubro o dia da Saúde Mental, leva –se então o tema a população do território de Porto Nacional, ressaltando a importância do cuidado, prevenção e tratamento, assim como a orientação sobre os pontos de apoios profissionais que o município oferece.

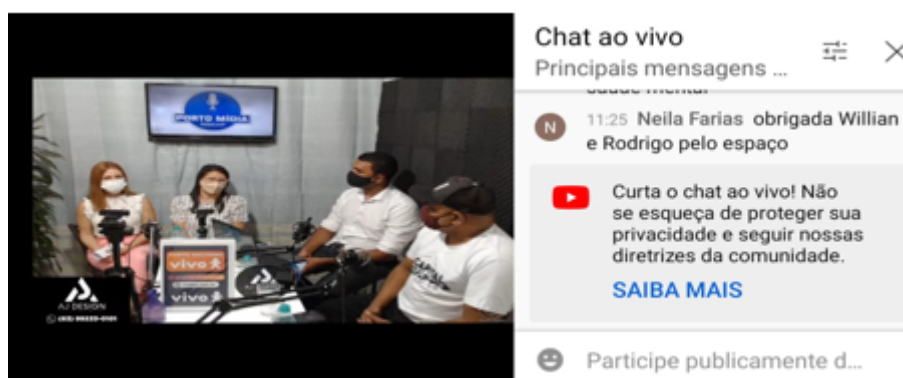

- Realizado encontro para discussão compartilhada com as Unidade Básicas de Saúde do Ceíça, Vila Nova I, Planalto e Naná Prado, onde equipes trocaram experiências e o CAPS realizou orientações sobre a realização do grupo de tabagismo no município.



- Psicologia do CAPS realizou visita e roda de conversa com equipe do Centro de Ensino Médio Prof. Florêncio Aires, sobre as demandas em saúde mental da escola, assim como diálogos individuais com jovens da mesma.
- Nos dias 20 e 21 de outubro parte de servidores da equipe clínica do CAPS participa de curso de capacitação para tratamento de tabagismo no município de Porto Nacional realizado em plataforma online ofertado pelo Ministério da Saúde.

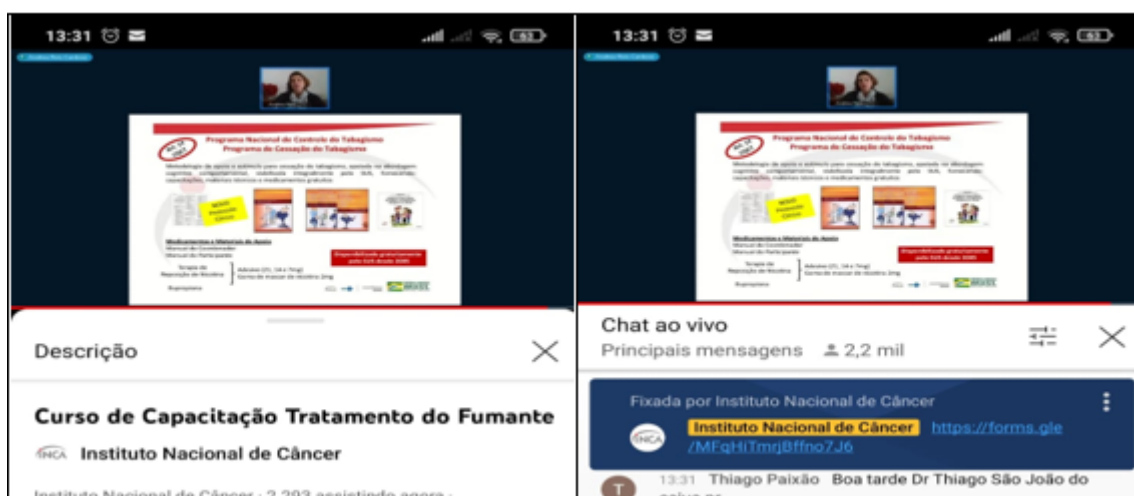

- Realizado o primeiro encontro do 2º grupo de tabagismo de 2021 no CAPS, com orientação e apresentação da proposta de tratamento a todos os inscritos no programa.



- Realizado palestra em roda de conversa sobre a campanha nacional outubro rosa, alusivo a este tema, com os acadêmicos do curso de enfermagem do ITPAC sobre a orientação da Professora e enfermeira Kíria Vaz, abordam sobre a importância da prevenção precoce do câncer de mama e colo uterino, assim como orientações sobre o autocuidado e exames preventivos.



Vigilância Em Saúde

A vigilância em saúde tem por objetivo a observação e análise permanentes da situação de saúde da população, articulando-se em um conjunto de ações destinadas a controlar determinantes, riscos e danos à saúde de populações que vivem em determinados territórios, garantindo-se a integralidade da atenção, o que inclui tanto a abordagem individual como coletiva dos problemas de saúde. A vigilância está relacionada às práticas de atenção e promoção à saúde dos cidadãos e aos mecanismos adotados para prevenção de doenças. Além disso, integra diversas áreas de conhecimento e aborda diferentes temas, tais como política e planejamento, territorialização, epidemiologia, processo saúde-doença, condições de vida e situação de saúde das populações, ambiente e saúde e processo de trabalho. A partir daí a vigilância se distribui entre: Epidemiológica, Ambiental e Sanitária.

A **vigilância epidemiológica** é um “conjunto de ações que proporciona o conhecimento, a detecção ou prevenção de qualquer mudança nos fatores determinantes e condicionantes da saúde individual ou coletiva, com a finalidade de se recomendar e adotar as medidas de prevenção e controle das doenças ou agravos”. Seu propósito é fornecer orientação técnica permanente para os que têm a responsabilidade de decidir sobre a execução de ações de controle de doenças e agravos. Tem como funções, dentre outras: coleta e processamento de dados; análise e interpretação dos dados processados; divulgação das informações; investigação epidemiológica de casos e surtos; análise dos resultados obtidos; e recomendações e promoção das medidas de controle indicadas.

A **vigilância em saúde ambiental** visa ao conhecimento e à detecção ou prevenção de qualquer mudança nos fatores determinantes e condicionantes do ambiente que interferiram na saúde humana; recomendar e adotar medidas de prevenção e controle dos fatores de risco, relacionados às doenças e outros agravos à saúde, prioritariamente a vigilância da qualidade da água para consumo humano, ar e solo; desastres de origem natural, substâncias químicas, acidentes com produtos perigosos, fatores físicos, e ambiente de trabalho.

A **vigilância sanitária** é entendida como um conjunto de ações capazes de eliminar, diminuir ou prevenir riscos à saúde e de intervir nos problemas sanitários decorrentes do meio ambiente, na produção e circulação de bens e na prestação de serviços de interesse da saúde. Abrange o controle de bens de consumo que, direta ou indiretamente, se relacionem com a saúde, compreendidas todas as etapas e processos, da produção ao consumo; e o controle da prestação de serviços que, direta ou indiretamente, se relacionam com a saúde.

Outro aspecto fundamental da vigilância em saúde é o cuidado integral com a saúde das pessoas por meio da promoção da saúde. Essa política objetiva promover a qualidade de vida, empoderando a população para reduzir a vulnerabilidade e os riscos à saúde relacionados aos seus determinantes e condicionantes – modos de viver, condições de trabalho, habitação, ambiente, educação, lazer, cultura e acesso a bens e serviços essenciais.

As ações específicas são voltadas para: alimentação saudável, prática corporal/atividade física, prevenção e controle do tabagismo, redução da morbimortalidade em decorrência do uso de álcool e outras drogas, redução da morbimortalidade por acidentes de trânsito, prevenção da violência e estímulo à cultura da paz, além da promoção do desenvolvimento sustentável.

Apesar dos casos para COVID-19 estarem em decréscimo, a vigilância continua atuando no rastreamento e monitoramento dos casos positivos no município, acompanhando os pacientes até a alta, dando orientações quanto a medicação, sinais e sintomas da doença. Além disso, é responsável por informar dados e perfil dos pacientes ao Ministério da Saúde, bem como emitir o boletim epidemiológico

diário sobre a doença.

7.1 Vigilância Epidemiológica

7.1.1 Mortalidade X Causas

Tabela 7.1: Causas de Mortalidade

CAUSAS DE MORTALIDADE	3º Quad. 2021				
	SET	OUT	NOV	DEZ	TOTAL 2021
Doenças infecciosas e parasitárias	4	1	4	4	13
Neoplasias	5	7	5	5	22
Doenças endócrinas	2	-	4	-	6
Doença sistema nervoso	3	-	-	-	3
Doença aparelho circulatório	6	9	6	7	28
Doença aparelho respiratório	1	3	-	3	7
Doença aparelho digestivo	1	1	2	1	5
Doenças do aparelho geniturinário	2	-	1	1	4
Gravidez parto e puerpério	-	-	1	-	1
Afecções originadas no período perinatal	1	-	4	-	5
Sint. Sinais e achados anormais ex clin. e laboratoriais	-	1	-	-	1
Causas externas de mortalidade e morbidade	7	7	3	3	20
Total	32	29	30	24	115

Os óbitos que estão relacionados na tabela acima são referentes a um monitoramento das declarações de óbitos recolhidas nos estabelecimentos do município de Porto Nacional (Hospitais, IML e Atestados em Domicílio).

Podemos observar que no terceiro quadrimestre a causa de mortalidade mais prevalente foi a de Doenças do Aparelho Circulatório seguido de Neoplasias. Para que se possa reduzir o número destes óbitos é de suma importância a realização de educação em saúde para a população, para combater as doenças Crônicas Não Transmissíveis, ações essas que são realizadas em parceria com a Atenção Primária por meio de salas de esperas.

7.1.2 Óbitos investigáveis

Tabela 7.2: Tipos de Óbitos

TIPOS DE ÓBITOS	3º Quad. 2021					Investigados
	SET	OUT	NOV	DEZ	TOTAL	
Neonatal precoce (0-6 dias)	1	-	1	-	2	0
Neonatal tardio (7-27 dias)	0	-	-	-	0	0
Pós neonatal (>28 a 364 dias)	0	-	1	1	2	0
Óbito fetal	0	-	3	-	3	0
Mulher em Idade Fértil	2	2	2	-	6	0
Materno	0	-	1	-	1	0
Total	3	2	8	1	14	0

Considerando que os óbitos têm prazo de 120 dias para serem investigados. Vale salientar que a investigação de óbito é um instrumento obrigatório regido pela Portaria N^o 72, de 11 de janeiro de 2010, onde considera que a identificação dos principais fatores de risco associados à mortalidade infantil e fetal possibilita a definição de estratégias de prevenção de novas ocorrências.

O processo de investigação é composto por algumas etapas, sendo elas: a busca ativa, a investigação, a análise e o monitoramento de óbitos infantis e fetais.

A busca ativa no município é a principal fragilidade para a conclusão das investigações em tempo hábil, pois há uma grande mobilidade de endereço residencial por parte dos usuários, e essas alterações de endereço demoram serem atualizadas no sistema de informações da saúde, causando assim demora no reconhecimento desses pacientes.

Além disso há um grande número de pacientes que fazem acompanhamento pelo sistema privado, as informações desse acompanhamento muitas vezes não são repassadas para o sistema público de saúde quando solicitado, uma vez que o prontuário é restrito ao paciente e somente a instituição e o paciente têm acesso. Ademais, devido ao luto que a família passa após o óbito, estes não dão muita importância para a investigação, chegando até mesmo a se negar a ser entrevistado, causando assim muitas vezes a incompletude das informações e muitas vezes a não realização da investigação.

7.1.3 Declarações recolhidas e monitoradas

Tabela 7.3: Declaração de Óbito

DECLARAÇÃO DE ÓBITO	3 ^o Quad. 2020	3 ^o Quad. 2021				TOTAL 2021
		SET	OUT	NOV	DEZ	
Residentes	83	20	17	14	13	64
Não Residentes	87	18	14	16	9	57
TOTAL	170	38	31	30	22	121

Tabela 7.4: Declaração de Nascido Vivo

DECLARAÇÃO NASCIDO VIVO	3 ^o Quad. 2020	3 ^o Quad. 2021				TOTAL 2021
		SET	OUT	NOV	DEZ	
Residentes	192	67	31	75	51	224
Não Residentes	336	73	25	106	54	258
TOTAL	528	140	56	181	105	482

7.1.4 Agravos Notificados

A detecção precoce de surtos e epidemias ocorre quando o sistema de vigilância epidemiológica local está bem estruturado, com acompanhamento constante da situação geral de saúde e da ocorrência de casos de cada doença e agravo sujeito à notificação. Essa prática possibilita a constatação de qualquer indício de elevação do número de casos de uma patologia, ou a introdução de outras doenças não incidentes no local e, conseqüentemente, o diagnóstico de uma situação epidêmica inicial para a adoção imediata das medidas de controle. Em geral, esses fatos devem ser notificados aos níveis superiores do sistema para que sejam alertadas as áreas vizinhas e/ou para solicitar colaboração, quando necessária.

Toda suspeita e ou confirmação de alguma doença de controle nacional ou de interesse internacional que consta na lista da portaria da consolidação de n^o 04 de 28 de setembro de 2017 deve ser notificada e comunicada à vigilância epidemiológica dentro do prazo estipulado pela portaria para que todo o trabalho de investigação, bloqueio, monitoramento e fechamento do caso aconteçam de

forma integrada, a rede de saúde no município está apta para a realização dessa atividade bem como para assistência e manejo clínico. Notificar é, portanto, um ato de conscientização e valorização profissional e social.

Sua utilização efetiva permite a realização do diagnóstico dinâmico da ocorrência de um evento na população, podendo fornecer subsídios para explicações causais dos agravos de notificação compulsória, além de vir a indicar riscos aos quais as pessoas estão sujeitas, contribuindo assim, para a identificação da realidade epidemiológica de determinada área geográfica. O seu uso sistemático, de forma descentralizada, contribui para a democratização da informação, permitindo que todos os profissionais de saúde tenham acesso à informação e as tornem disponíveis para a comunidade. É, portanto, um instrumento relevante para auxiliar o planejamento da saúde, definir prioridades de intervenção, além de permitir que seja avaliado o impacto das intervenções.

AGRAVOS NOTIFICADOS	3º Quad. 2020	3º Quad. 2021					TOTAL 2021
		SET	OUT	NOV	DEZ		
Acidente de Trab. com Exp. A Mat. Biológico	9	2	5	3	1	11	
Acidente por Animais Peçonhentos	133	29	27	35	12	103	
Atendimento Anti-Rábico	162	46	36	40	11	133	
Dengue	-	69	62	235	1.468	1.834	
Hanseníase	6	6	7	5	5	23	
Hepatites Virais	-	3	-	3	1	7	
Intoxicação Exógena	29	17	12	6	12	47	
Leishmaniose Visceral	2	4	1	4	3	12	
Sífilis Congênita	2	1	-	1	-	2	
Sífilis em Gestante	1	1	1	6	-	8	
Tuberculose	-	-	1	2	2	5	
Violência Interpessoal/ Autoprovocada	85	19	24	21	10	74	
Sífilis não Especificada	10	4	-	9	2	15	
Síndrome do Corrimento Uretral em Homem	1	4	5	1	4	14	
COVID-19	1.355	227	252	158	122	759	
TOTAL	1.795	432	433	529	836	2.230	

No terceiro quadrimestre o agravo mais notificado foi a Dengue, considerando que o mês de maior incidência foi em dezembro contando com 1.468 notificações. Esse aumento ocorreu devido ao período sazonal, que já é esperado. Dentre as ações para combater esse agravo, a Vigilância têm realizado salas de esperas, mutirões em parceria com outras secretarias.

Conforme observado na tabela acima, os casos notificados para COVID-19 no mês de dezembro não foram computados devido à instabilidade do sistema E-SUS Notifica onde perma, porém o município permanecia computando tais dados para serem inseridos quando o sistema retornasse ao ar.

7.1.5 Situação da COVID-19 Em Porto Nacional



No terceiro quadrimestre de 2021, a COVID-19 foi responsável por 05 óbitos em Porto Nacional. No terceiro quadrimestre foram confirmados 759 novos casos da COVID-19 residente de Porto Nacional e 743 casos foram recuperados entre os meses de setembro a dezembro.

De acordo com dados do Centro de Informações Estratégicas de Vigilância em Saúde/SES-TO, Porto Nacional é quinto município com mais casos confirmados da doença, mais da metade dos infectados são do sexo feminino, porém 62% dos óbitos foram em pacientes do sexo masculino.

7.1.6 Indicadores do Programa de Qualificação das Ações de Vigilância em Saúde - PQA VS - 3º Quadrimestre 2021

O Programa de Qualificação das Ações de Vigilância em Saúde foi instituído em 2013, com o fim de induzir a melhoria do desenvolvimento das ações de Vigilância em Saúde, com a implantação da gestão baseada em resultados, por meio das seguintes estratégias: dar visibilidade às ações de Vigilância em Saúde (VS), com base em indicadores básicos e fundamentais para a mensuração de resultados de um conjunto de ações; estabelecer metas a serem alcançadas; estimular o planejamento e a programação de ações; premiar municípios e estados com o repasse de recursos financeiros em função do número de metas alcançadas e de acordo com seu porte populacional.

Conforme observado na tabela abaixo, em maioria, os indicadores foram alcançados no 3º quadrimestre com exceção dos indicadores 04, 06 e 11.

O indicador 04, que avalia a proporção de vacinas selecionadas do Calendário Nacional de Vacinação para crianças menores de 2 anos - Pentavalente (3ª dose), Pneumocócica 10-valente (2ª dose), Poliomielite (3ª dose) e Tríplice viral (1ª dose) - com cobertura vacinal preconizada, não foi alcançado devido à dificuldade da transferência dos dados para o sistema de informação SISPNI. Além disso, os dados mostram a necessidade de intensificar as ações de vacinação para melhorar as coberturas vacinais para todas as vacinas, propiciando proteção contra as doenças imunopreveníveis.

O indicador 06, que avalia a proporção de casos de doenças de notificação compulsória imediata nacional (DNCI) encerrados em até 60 dias após notificação, não foi alcançado devido ao elevado número de notificações no último mês do ano, ficando ainda muitas notificações em aberto para serem encerradas.

O indicador número 11, que avalia o número de testes de sífilis por gestante, não foi alcançado devido ao não registro dos testes realizados em todas as gestantes. Este, assim como outros indicadores que dependem da informatização tem demonstrado dificuldade no alcance devido à falta de informatização de todas as unidades de saúde.

PACTUAÇÃO PQAVS - 2021				
Nº	TIPO	Indicador	3º RDQA	Meta pactuada
1	U	Proporção de registros de óbitos alimentados no SIM em relação ao estimado, recebidos na base federal em até 60 dias após o final do mês de ocorrência.	150	90
2	U	Proporção de registros de nascidos vivos alimentados no Sinasc em relação ao estimado, recebidos na base federal até 60 dias após o final do mês de ocorrência.	94	90
3	U	Proporção de Salas de Vacina com alimentação mensal no Sistema de Informação do Programa Nacional de Imunizações (SI-PNI), por município.	94	80
4	U	Proporção de vacinas selecionadas do Calendário Nacional de Vacinação para crianças menores de 2 anos - Pentavalente (3ª dose), Pneumocócica 10-valente (2ª dose), Poliomielite (3ª dose) e Tríplice viral (1ª dose) - com cobertura vacinal preconizada.	0	100
5	U	Percentual de amostras analisadas para o Residual de Agente Desinfetante em água para consumo humano (cloro residual livre, cloro residual combinado ou dióxido de cloro).	99,44	75
6	U	Proporção de casos de doenças de notificação compulsória imediata nacional (DNCI) encerrados em até 60 dias após notificação.	50	85
7	E	Proporção de casos de malária que iniciaram tratamento em tempo oportuno.	NO	70
8	U	Número de ciclos que atingiram mínimo de 80% de cobertura de imóveis visitados para controle vetorial da dengue.	5	4
9	U	Proporção de contatos examinados de casos novos de hanseníase.	93,13	82
10	U	Proporção de contatos examinados de casos novos de tuberculose pulmonar com confirmação laboratorial.	100	70
11		Número de testes de sífilis por gestante.	1,25	2
12		Número de testes de HIV realizado.	1649	647
13	U	Proporção de preenchimento do campo "ocupação" nas notificações de agravos relacionados ao trabalho.	98,17	95
14		Proporção de notificações de violência interpessoal e autoprovocada com o campo raça/cor preenchido com informação válida.	99,56	95

7.1.7 Ações Realizadas pela Equipe de Vigilância Epidemiológica

No mês de setembro na Semana do Trânsito a Vigilância Epidemiológica com apoio da Guarda Municipal, Polícia Militar, Bombeiros, SIRETRAN, Liga acadêmica do Trauma de Enfermagem e Medicina, realizou entre os dias 20/09/2021 e 25/09/2021 ações voltadas a Semana Nacional do Trânsito no município de Porto Nacional. As ações foram realizadas nos setores Novo Planalto, e Centro com blitz educativa e ainda foram realizadas palestras educativas nos Colégios Estadual Pedro Ludovico, Carmenia Matos, Angelica Aranha e no Colégio Prisma. O foco deste ano foi a mudança de comportamento dos condutores, ciclistas e pedestres, uma vez que estes são agentes que compõe o trânsito. A responsabilidade que cada cidadão tem dentro do trânsito precisa ser evidenciada, pois este se faz com as ações das pessoas e somente com a sensibilização de todos poderemos diminuir os acidentes.



No mês de setembro e outubro foram realizadas capacitações sobre cuidados do retorno às aulas aos funcionários da educação, direcionada aos Diretores e Coordenadores das escolas de Porto Nacional e aos funcionários do SESC de Porto Nacional.



No mês de dezembro foram realizadas ainda diversas salas de espera na Unidade de Pronto Atendimento de Porto Nacional. Com o objetivo de alertar e esclarecer a população sobre os cuidados a serem tomados, sobre a sintomatologia das arboviroses e influenza dentre outras orientações. Tal ação foi de suma importância devido ao elevado número de casos de Dengue nos últimos meses, por ser um período endêmico e também devido ao elevado número de síndrome gripal atendidas no último mês nos serviços de saúde do município .



7.2 Imunização

7.2.1 Cobertura Vacinal

A meta é vacinar 1109 crianças por ano, sendo 92,41 crianças no mês, 369,66 no quadrimestre e 554,50 no semestre.

SISPACTO - Proporção de vacinas selecionadas do Calendário nacional de Vacinação para Crianças menores de dois anos de idade - Pentavalente (3º dose), Pneumocócica 10- valente (2º dose), Poliomielite (3º dose), Tríplice viral (1 dose) com cobertura vacinal preconizada.

Ação: Garantir a cobertura da vacinação de rotina do Calendário Básico.

Parâmetro: Vacinar crianças menores de 01 ano com as vacinas: Pentavalente (3^o dose), Pneumocócica 10 - valente (2^o dose), Poliomielite (3^o dose), e com 01 ano a vacina Tríplice viral (1^a dose).

7.2.2 Consolidado das Metas – Vacinas Pactuadas

VACINAS	3 ^o Quad. 2020		3 ^o Quad. 2021						
	TOTAL	%	SET	OUT	NOV	DEZ	TOTAL 2021	%	
Pentavalente	300	74	63	43	12	0	118	31,9%	
Hepatite B	442	109,31	63	43	12	0	118	31,9%	
Tríplice Viral	267	66	77	37	21	0	135	36,5%	
Febre Amarela	174	43	48	27	10	0	85	23,0%	
Pneumocócica 10 valente	295	73	65	44	14	1	124	33,5%	
Meningocócica C	311	76,91	66	32	19	0	117	31,7%	
BCG	500	123,66	163	126	142	55	486	131,5%	
VORH	318	78,65	58	43	14	1	116	31,4%	
VIP	293	72,46	60	45	11	0	116	31,4%	
Tetra viral - SCRIV	67	16,57	0	0	0	0	0	0,0%	
Hepatite A	227	56,14	60	42	13	0	115	31,1%	

Após o início da pandemia da COVID-19, observou-se uma maior resistência da comunidade em buscar esses serviços ofertados a toda a população em forma de demanda livre e espontânea em todas as unidades básicas de saúde. Avaliando as coberturas das vacinas aplicadas em menores de 01 ano de idade observamos que as metas estão abaixo do que é preconizado pelo Ministério da Saúde.

Pode-se atribuir o não alcance das metas a vários fatores como: falta de busca ativa dos faltosos, erros de registro de doses aplicadas, ausência do registro de doses, sistema não é 100% online. É importante ressaltar que a qualidade e fidedignidade de um indicador estão diretamente relacionadas com a qualidade dos dados coletados e registrados.

É fundamental que haja integração entre a equipe da sala de vacinação e as demais equipes de saúde da UBS no sentido de evitar as oportunidades perdidas de vacinação, que se caracterizam pelo fato de o indivíduo ser atendido em outros setores da unidade de saúde sem que seja verificada sua situação vacinal ou haja encaminhamento à sala de vacinação. Portanto, é de suma importância que toda a equipe multidisciplinar da unidade de saúde fale a mesma linguagem e esteja empenhada na busca de estratégias para melhorias das metas do seu território e conseqüentemente do município de Porto Nacional.

7.2.3 Campanha de Vacinação Contra a COVID-19

De acordo com o boletim de vacinação estadual, até o dia 31 de dezembro de 2021 o município já havia recebido 93.945 doses, dessas doses já haviam sido aplicadas 88.39%, distribuídas entre 1^a e 2^a dose para a população, o equivalente a 83.046 doses aplicadas. 34.327 pessoas já concluíram o esquema vacinal com a 2^a dose da vacina, 4.695 pessoas tomaram a dose de reforço. Isso nos mostra que é preciso desenvolver estratégias para melhorar a adesão da população quanto à dose de reforço. Durante todo o quadrimestre foram realizadas diversas campanhas realizado em locais estratégicos para avanço na cobertura vacinal contra a COVID-19.

7.2.4 Campanha de Vacinação Contra Influenza

Durante todo o terceiro quadrimestre a vacina contra Influenza foi disponibilizada para todo o público a partir de 06 meses de idade, em todas as Unidade Básica de Saúde do município, a fim de reduzir

o número casos de síndrome gripal e Influenza.



7.2.5 Campanha de Multivacinação

Realizado o Dia "D" de Multivacinação, a campanha foi realizada em todas as Unidades de Saúde com foco na imunização de crianças e adolescentes, com abrangência para doenças como a febre amarela, COVID-19, gripe, dentre outras. Esta campanha foi realizada no mês de outubro, com o objetivo de reforçar a importância de manter o calendário de vacinação atualizado. Crianças e adolescentes menores de 15 anos de idade são o público-alvo da campanha, que tem como meta aumentar a cobertura vacinal e seguir protegendo a população de doenças que podem ser evitadas.



7.3 Vigilância Sanitária

De acordo com a Lei Federal Nº 8.080/90, a Vigilância Sanitária (VISA) está incluída como um dos campos de atuação do Sistema Único de Saúde (SUS), assim ela fica responsável por um conjunto de ações capaz de eliminar, diminuir ou prevenir riscos à saúde e de intervir nos problemas sanitários decorrentes do meio ambiente, da produção e circulação de bens e da prestação de serviços de interesse da saúde.

A Vigilância sanitária abrange o controle de bens de consumo que, direta ou indiretamente, se relacionam com a saúde, compreendida todas as etapas e processos, da produção ao consumo e o controle da prestação de serviços que se relacionam direta ou indiretamente com a saúde.

Em Porto Nacional, a Vigilância Sanitária está inserida na estrutura organizacional da Secretaria Municipal de Saúde onde trabalha juntamente com todos os demais estabelecimentos para o pleno desenvolvimento do município, contribuindo de maneira decisiva para a melhoria da qualidade de vida, prevenindo doenças e agravos, com a execução de ações para melhorar os serviços e produtos ofertados à população.

No terceiro quadrimestre houve uma redução das ações que eram realizadas no período noturno, pois houve liberação de alguns estabelecimentos e flexibilização do decreto vigente, fazendo com que a produção de modo geral tenha caído.

Tabela 7.5: Ações da VISA no 3º Quadrimestre, 2021

Ações da VISA 3º quad. 2021	3º Quad. 2021				TOTAL 2021
	SET	OUT	NOV	DEZ	
Inspeções/Vistorias	270	70	89	63	492
Orientações para Licenciamento	71	70	85	62	288
Auto de infração	1	1	2	1	5
Coleta de Água	16	26	16	16	58
Livre Licença Sanitária	28	31	43	9	111
Emissão de Intimação (notificação)	43	35	48	52	178
Reclamação Atendida	2	1	4	-	7
Req. Licença Sanitária	23	18	31	15	87
TOTAL	454	182	229	139	1.004

7.3.1 Outras Ações Realizadas pela Equipe de Vigilância Sanitária

No mês de dezembro a Vigilância Sanitária realizou capacitação para os diretores e coordenadores das escolas municipais do Distrito de Luzimangues, visando um ambiente seguro na volta às aulas presenciais da rede municipal e privada. Além de apresentar boas práticas de manipulação e maneiras de desinfecção, trouxe também orientações sobre como agir diante de alunos ou profissionais infectados.



7.4 Vigilância Ambiental

A Vigilância Ambiental do município de Porto Nacional é responsável por ações que proporcionam o conhecimento e a detecção de qualquer mudança nos fatores determinantes e condicionantes do meio ambiente que interferem na saúde humana, com a finalidade de identificar as medidas de prevenção e controle dos fatores de risco ambientais relacionados às doenças ou outros agravos à saúde.

No terceiro quadrimestre de 2021 foram realizadas 268 atividades com as equipes de Dengue, Febre Amarela, Chykungunya, Zikavirus, Leishmanioses, Raiva, Chagas, Malária e Tracoma. Comparando o terceiro quadrimestre de 2021 com o terceiro de 2020, foram realizadas 233 atividades a mais que no terceiro quadrimestre de 2020.

No terceiro quadrimestre houveram 52.398 inspeções a domicílios pela equipe de Febre Amarela, Dengue, Zika e Chykungunya. O município notificou durante o terceiro quadrimestre 1.834 casos suspeitos para Dengue. Destes, 292 tiveram como encerramento descartado, 168 casos confirmados para dengue, 02 com Sinais de Alarme e 02 Graves. 1.370 casos ainda aguardando encerramento, considerando que o prazo para encerramento é de 60 dias após notificado.

Pela equipe de leishmanioses foram colhidas 154 amostras de sorologia canina entre setembro e dezembro de 2021, totalizando 71 casos positivos, a maioria no mês de novembro. 200 eutanásias foram realizadas em cães nesse terceiro quadrimestre pela equipe do Núcleo de Apoio ao Centro de Controle de Zoonoses (NACCZ).

7.4.1 Outras Ações Realizadas pelas Equipes de Vigilância Ambiental

Realização de ação de Combate à Dengue no Distrito de Luzimangues no mês de dezembro. Onde Agentes Comunitários e Agentes de Endemias do município atuando nos comércios e residências do Distrito, levando orientações para os moradores sobre as melhores formas de prevenir a doença. Foram realizadas ainda ações de detecção e eliminação de focos, além da conscientização da população no tocante à importância de combater o vetor da doença, o Aedes Aegypti.



Realização de Mutirão de prevenção e combate à Dengue. Cerca de 60 Agentes de Saúde e Endemias visitaram mais de 400 casas. Além das visitas, foi feita ainda entrega de panfletos e sacos de lixo para distribuírem nas comunidades dos setores, Vila Nova, Nova Capital, São Vicente e Irmã Edila. O objetivo desta ação foi conscientizar e sensibilizar a população quanto a importância de combater o vetor da doença, o Aedes Aegypti.



Reunião para reativação do Comitê Municipal de Combate à Dengue. O Comitê foi reaberto com a finalidade de elaborar e executar ações de prevenção e combate à dengue em Porto Nacional, houve essa necessidade devido ao elevado número de casos notificados das arboviroses, devido ao período chuvoso. Além da Secretaria Municipal de Saúde contou ainda com a participação de várias outras secretarias do município como a Infraestrutura, Produção e Comunicação. O Comitê é composto por representantes de diversas instituições, incluindo a Prefeitura, Corpo de Bombeiros, Polícia Militar, Coletivo de Mulheres, Secretaria Estadual da Educação, dentre outras instituições e órgãos.



No mês de dezembro foi iniciada a ação de borrifação nos bairros que possuíam elevado número de casos notificados de arboviroses. Conhecido como carro fumacê, UBV - a Ultra Baixo Volume. Trata-se da aplicação de inseticidas em dosagens baixas, por meio de equipamentos que “quebram” as partículas da calda de inseticida em minúsculas gotículas, que, uma vez em suspensão, poderão atingir letalmente o inseto vetor de algumas arboviroses. A escolha dos bairros para aplicação foi baseada na quantidade de notificações de casos por bairros, sendo os bairros com mais casos notificados tiveram prioridade na aplicação. Após da aplicação, em média de 15 dias, já foi possível observar uma redução nos casos notificados das arboviroses. Os bairros aplicados no mês de dezembro foram: Jardim América, Vila Nova, Jardim Aeroporto, São Francisco, Vila Operária, Tropical Palmas, Nova Capital, Novo Planalto, Centro, Brigadeiro Eduardo Gomes, Padre Luso, Jardim Querido, Jardim Umuarama, São Francisco e Jardim Brasília.



Assistência Farmacêutica

A CAF – Central de Abastecimento Farmacêutico – é o setor responsável pelo planejamento, aquisição, recebimento, armazenamento e a distribuição logística de medicamentos e insumos necessários para suprir a demanda de todos os setores da Secretaria Municipal de Saúde.

BLOCO	3º Quad. 2021				TOTAL 2021
	SET	OUT	NOV	DEZ	
Atenção Primária (unidades básicas de saúde e outros)	46.205	53.866	58.224	57.989	216.284
Atenção especializada (UPA, SAE, CEME, CAPS, SAD e outros)	67.616	35.456	72.537	90.038	265.647
VIGILÂNCIA EM SAÚDE (Ambiental, Sanitária, Epidemiológica, Imunização e laboratório)	1.707	1.412	1.682	1.695	6.496
Extra – rede (doação)	38	20	51	211	320
DIVERSOS (SEMUS, Hospitais, Abrigos, Assentamentos, CPP, Entidades, ETC)	14.388	22.296	16.241	22.042	74.967
TOTAL	129.954	113.050	148.735	171.975	563.714

A CAF recebeu um computador que foi destinado à Assistente Social do setor, para que seja realizado o monitoramento, solicitações de medicações extrarrede e fraldas para pacientes acamados do município.



8.1 Relatório Geral de Produtos que Saíram do Almoxarifado da CAF

A Central de Abastecimento Farmacêutico distribuiu no 3º quadrimestre 1.098.430 medicamentos por todas as Farmácias do município, sendo no mês de setembro 278.284, outubro 225.529, novembro 295.116 e dezembro 299.501.

BLOCO	3º Quad. 2021				
	SET	OUT	NOV	DEZ	TOTAL 2021
Farmácia Básica Central	154.629	138.713	178.845	133.475	605.662
Farmácia Básica Norte	32.317	3.744	12.020	122.848	170.929
Farmácia Luzimangues	20.587	20.945	17.543	9.254	68.329
Farmácia Pinheirópolis	17.417	20.142	61.303	12.316	111.178
Farmácia Portal do Lago	40.886	38.838	11.573	12.914	104.211
Farmácia Escola Brasil	12.448	3.147	13.832	8.694	38.121
TOTAL	278.284	225.529	295.116	299.501	1.098.430

Serviço Social

A SEMUS dispõe de duas Assistentes Sociais que acolhem a demanda em geral dos usuários, bem como as advindas da equipe interdisciplinar que compõe os serviços básicos e especializados da rede municipal e estadual de saúde. São realizadas também visitas in loco nos domicílios, objetivando o acompanhamento singular de cada usuário.

Um das principais demandas atendidas refere-se a montagem de processos e de cadastro dos usuários que necessitam de oxigenoterapia, fraldas, leites, medicamentos e insumos extra-rede que estão fora do elenco comum de dispensação no SUS, sendo necessário a emissão de laudos médicos, farmacêuticos e de equipe multidisciplinar validando a necessidade de cada paciente, além do contexto socioeconômico para que seja viabilizado dentro da legalidade as aquisições.

Com exceção do mês de dezembro, onde houve uma elevação dos casos de COVID-19 os serviços da Assistência Social reduziu os atendimentos ao público.

PROCEDIMENTO	3º Quad. 2020	3º Quad. 2021				TOTAL 2021
		SET	OUT	NOV	DEZ	
Atendimento ao público	217	77	76	70	45	268
Entrevista na SEMUS	24	7	5	3	5	20
Visitas domiciliares	37	6	5	2	2	15
Elaboração de parecer social	61	19	12	2	2	35
Recarga de oxigênio	102	15	18	15	19	67
Fórmula de leite - Estado	16	6	3	16	6	31
TOTAL	457	130	119	108	79	436

Núcleo de Educação Permanente - NEP

Na proposta da Educação Permanente, a capacitação das equipes, os conteúdos das ações formativas, as tecnologias e metodologia a serem utilizadas devem ser determinadas a partir da observação dos problemas que ocorrem no dia a dia do trabalho.

Durante o terceiro quadrimestre foram realizadas 120 ações dentre reuniões, capacitações, treinamento, webconferência, roda de conversa, dentre outras ações. Foram 50 ações em setembro, 18 em outubro, 22 em novembro e 30 ações no mês de dezembro.

O Núcleo de Educação Permanente em Saúde tem por função planejar, organizar e fornecer apoio às ações de Educação Permanente em Saúde. Portanto todas as ações que são desenvolvidas na Saúde ou que tenham parceria da Secretaria Municipal de Saúde, o NEP está envolvido como mediador.

No mês de dezembro a NEP promoveu reuniões a fim de adquirir o Selo Unicef. O Selo UNICEF é uma iniciativa do Fundo das Nações Unidas para a Infância (UNICEF) para estimular e reconhecer avanços reais e positivos na promoção, realização e garantia dos direitos de crianças e adolescentes em municípios do Semiárido e da Amazônia Legal Brasileira. Porto Nacional foi um dos inúmeros municípios que aderiram ao Selo. Ao aderir ao Selo UNICEF, o município assume o compromisso de manter a agenda de suas políticas públicas pela infância e adolescência como prioridade.



Transporte

A Coordenação de transporte é responsável pelo cuidado e disposição da frota de veículos que compõe a Secretaria Municipal de Saúde, tendo alguns veículos a função de Transporte Sanitário Eletivo destinado ao deslocamento de usuários para realizar procedimentos de caráter eletivo no âmbito do Sistema Único de Saúde (SUS), tratamentos fora de domicílio e veículos como ambulâncias e USB- Unidades de Suporte Básico responsáveis por dar assistência nas situações de urgência e emergência.

Toda a frota continuamente passa por manutenção preventiva e corretiva, são segurados e cuidados para gerir as demandas do dia a dia com suporte aos serviços e trabalhadores deslocando: medicamentos, insumos, vacinas, materiais permanentes, trabalhadores que se deslocam para o cuidado diário da comunidade nos territórios, bem como na realização de campanhas e ações de prevenção e promoção da saúde.

11.0.1 Planilha Descritiva de Logística de Combustível do 3º Quadrimestre de 2021

GASOLINA (litros)					
ORIGEM	3º Quad. 2021				TOTAL 2021
	SET	OUT	NOV	DEZ	
Luzimangues	2.059,56	2.111,77	2.226,75	1.237,30	7.635,38
At. Básica	1.848,10	1.818	2.600	2.488,60	8.754,70
FUS	445,00	-	-	-	445,00
Vig. Saúde	2.037	2.183	2.935,42	2.970,50	10.126
CAPS	775	560	-	-	1.335
MAC	1.090	1.330	2.130	2.430	6.980
COVID-19	3.100	2.692,08	-	-	5.792,08
TOTAL(L)	11.354,66	10.694,95	9.892,17	9.126,40	41.068,18

DIESEL (litros)					
ORIGEM	3º Quad. 2021				TOTAL 2021
	SET	OUT	NOV	DEZ	
Luzimangues	660,92	1.052,41	497,18	389,39	2.599,90
At. Básica	2.086,76	1.590,00	1.800	1.850	7.326,76
FUS	350,00	-	-	-	350,00
Vig. Saúde	1.380,00	1.415,74	2.011,41	2.610	7.417,15
SAMU	600	580	500	600	2.280
TOTAL(L)	5.077,68	4.638,15	4.808,59	5.449,39	19.973,81

Combustível	Valor				Total 2021
	SET	OUT	NOV	DEZ	
Diesel	5.077,68	4.638,15	4.808,59	5.44,39	19.973,81
Gasolina	11.354,66	10.694,95	9.892,17	9.126,40	41.068,18
Total	16.432,34	14.003,1	14.200,76	13.975,79	-
Total Geral	61.041,99				

Como observado na tabela, no terceiro foram utilizados 41.068,18 litros de gasolina e 19.973,81 litros de diesel, distribuídos para Luzimangues, Atenção Básica, FUS, Vigilância em Saúde, CAPS, Média e Alta Complexidade, e Unidade de Referência à COVID-19. Portanto foram utilizados no total 61.041,99 litros de combustível. Como demonstrado, o setor que mais utiliza combustível é a Atenção Básica, se justificando pela quantidade de Unidades e os pontos que estão localizadas. Em seguida, temos o Distrito de Luzimangues que por ser mais distante da Sede (82km) e muitos serviços dependem desse transporte, causando assim um gasto maior. O combustível que é utilizado na CAPS, a partir do mês de novembro foi incluso na MAC. A Média e Alta Complexidade não utilizou diesel no 3º quadrimestre pois não possuía empenho. O combustível destinado à COVID-19 é utilizado para cursos em outros municípios e todas as demandas relacionadas à COVID-19.

Relatório Financeiro do 3º Quadrimestre de 2021

12.1 Demonstrativo do Detalhamento das Despesas por Ação

Órgão: Fundo Municipal de Saúde

Unidade: Secretaria Municipal de Saúde

Programa: 1131 - Gestão e Manutenção da Secretaria Municipal de Saúde

Função:10 (Saúde)

Sub-função: 122 Administração Geral

Nº DA AÇÃO PAS/LOA/2021	IDENTIFICAÇÃO DA AÇÃO			
2000	Manutenção dos Serviços Administrativos			
FONTES	VALOR DO RECURSO PREVISTO	VALOR DO RECURSO EXECUTADO	META FÍSICA PREVISTA	META FÍSICA EXECUTADA NO PERÍODO
0040	2.036.821,11	1.920.258,97	33%	94,28%
FINALIDADE	Garantir Saúde Pública de Qualidade para cuidar bem das pessoas.			
ANÁLISE E CONSIDERAÇÕES				
O recurso financeiro foi utilizado respeitando fontes financiamento, bloco de recurso, meta física prevista e executada, ainda que feito suplementação, foram respeitados os critérios da Lei Federal nº8080/1990, Portaria nº204/2007 GM/MS, Lei Federal nº8142/1990 e Lei Complementar Federal nº141/2012, sendo utilizados os recursos conforme Programação Anual de Saúde 2020, Lei Orçamentária Anual nas seguintes despesas: Despesas de natureza administrativa que não puderam ser apropriadas nos programas temáticas, que compreendem: serviços administrativos ou de apoio; manutenção e o uso de frota veicular; manutenção e conservação de bens imóveis próprios do município, cedidos ou alugados, despesas com tecnologia de informação e comunicação, que incluem o desenvolvimento de sistema de informações, locação, aquisição de equipamentos e contratação de serviços técnicos e de terceiros, dentre outros afins; despesas com locação de imóveis, combustíveis e afins, viagens e locomoção, incluindo aquisição de passagens, aquisição de uniformes, pagamento de diárias e afins; aquisição de equipamentos de informática, aquisição de móveis e demais materiais permanentes e outros afins; demais atividades necessárias à gestão e à administração da unidade, aquisição de EPIs e ferramentas.				

Nº DA AÇÃO PAS/LOA/2021	IDENTIFICAÇÃO DA AÇÃO			
2008	Manutenção dos Recursos Humanos			
FONTES	VALOR DO RECURSO PREVISTO	VALOR DO RECURSO EXECUTADO	META FÍSICA PREVISTA	META FÍSICA EXECUTADA NO PERÍODO
0040	10.394.654,13	9.731.578,21	33%	93,62%
FINALIDADE	Manter os recursos humanos necessários ao funcionamento da administração pública.			
ANÁLISE E CONSIDERAÇÕES				
O recurso financeiro foi utilizado respeitando fontes financiamento, bloco de recurso, meta física prevista e executada, ainda que feito suplementação, foram respeitados os critérios da Lei Federal nº8080/1990, Portaria nº204/2007 GM/MS, Lei Federal nº8142/1990 e Lei Complementar Federal nº141/2012, sendo utilizados os recursos conforme Programação Anual de Saúde 2020, Lei Orçamentária Anual nas seguintes despesas com a remuneração de pessoal ativo do município e encargos sociais.				

12.2 Atenção Básica

Programa: 1110 - Saúde Pública de Qualidade

Função:10 (Saúde)

Sub-função: 122 Administração Geral

Nº DA AÇÃO PAS/LOA/2021	IDENTIFICAÇÃO DA AÇÃO			
1012	Estruturação e Implementação Física da Atenção Básica			
FONTES	VALOR DO RECURSO PREVISTO	VALOR DO RECURSO EXECUTADO	META FÍSICA PREVISTA	META FÍSICA EXECUTADA NO PERÍODO
0498 0040	848.326,00	396.956,02	33%	46,79%
FINALIDADE	Oferecer assistência humanizada e de qualidade à população nas referidas comunidades, por meio das UBS com estrutura física adequada e ambiência acolhedora.			
ANÁLISE E CONSIDERAÇÕES				
Ação financeira executada, conforme Lei Federal nº8080/1990, Lei Federal nº 8142/1990, obedecendo a contrapartida determinada na Lei Complementar Federal nº 141/2012, onde as despesas foram pagas por meio de construções e reformas e/ou Ampliação das UBS e aquisição de equipamentos e materiais permanentes para atender atividades necessárias da Rede de Atenção Básica				

Nº DA AÇÃO PAS/LOA/2021	IDENTIFICAÇÃO DA AÇÃO			
1691	Ações de combate a pandemia do novo coronavírus – COVID-19 na Atenção Básica			
FONTES	VALOR DO RECURSO PREVISTO	VALOR DO RECURSO EXECUTADO	META FÍSICA PREVISTA	META FÍSICA EXECUTADA NO PERÍODO
0401 0040	412.588,57	150.753,76	33%	36,54%
FINALIDADE	Oferecer condições para enfrentamento à COVID – 19 na Atenção Básica			
ANÁLISE E CONSIDERAÇÕES				
O recurso financeiro foi utilizado respeitando fontes de financiamento, bloco de recurso, meta física prevista e executada, ainda que feito suplementação, foram respeitados os critérios da Lei Federal nº8080/1990, Portaria nº204/2007 GM/MS, Lei Federal nº8142/1990, Lei Complementar Federal nº141/2012, Medida Provisória nº 926/220, Lei Complementar 172/2020 e Projeto de Lei nº 036/2020 sendo utilizados os recursos conforme Programação Anual de Saúde 2020, Lei Orçamentária Anual nas seguintes despesas com a aquisição de bens, serviços e insumos necessários ao enfrentamento da emergência de saúde pública de importância internacional decorrente do coronavírus na Atenção básica.				

Nº DA AÇÃO PAS/LOA/2021	IDENTIFICAÇÃO DA AÇÃO			
2038	Manutenção dos Serviços da Atenção Básica			
FONTES	VALOR DO RECURSO PREVISTO	VALOR DO RECURSO EXECUTADO	META FÍSICA PREVISTA	META FÍSICA EXECUTADA NO PERÍODO
0040 0401	3.349.994,30	2.443.073,68	33%	72,93%
FINALIDADE	Oferecer as Unidades Básicas de Saúde com ambiência, equipamentos, insumos e serviços adequados visando à melhoria do acesso e da qualidade da Atenção Primária.			
ANÁLISE E CONSIDERAÇÕES				
Ação financeira executada, conforme Lei Federal nº8080/1990, Lei Federal nº 8142/1990, obedecendo a contrapartida determinada na Lei Complementar Federal nº 141/2012, onde as despesas foram pagas com manutenção dos serviços da Atenção Primária através da aquisição de materiais de enfermagem, odontológicas, materiais esportivos e de ginástica, de expediente, limpeza, construção, aquisição de serviços de confecções, contratação de serviços de reprografia, telefonia, link de dados, serviços de limpeza, internet, vigilância; manutenção de equipamentos, manutenção das frotas, manutenção da Unidade Móvel além da manutenção de ar-condicionado, manutenção de equipamentos de informática como: computadores, impressoras, no-break; manutenção predial, locação de imóveis, locação e manutenção de veículos, combustíveis e afins, fornecimento de energia, aquisição de fraldas para atender demanda judicial, aquisição de oxigênio e outras atividades que se façam necessárias para garantir a continuidade dos serviços ofertados				

Nº DA AÇÃO PAS/LOA/2021	IDENTIFICAÇÃO DA AÇÃO			
2040	Manutenção de Recursos Humanos da Atenção Básica			
FONTES	VALOR DO RECURSO PREVISTO	VALOR DO RECURSO EXECUTADO	META FÍSICA PREVISTA	META FÍSICA EXECUTADA NO PERÍODO
0040 0401	16.330.266,20	15.344.529,92	33%	94%
FINALIDADE	Garantir a remuneração dos profissionais da saúde que atuam na Atenção Primária.			
ANÁLISE E CONSIDERAÇÕES				
Ação financeira executada, conforme Lei Federal nº8080/1990, Lei Federal nº 8142/1990, obedecendo a contrapartida determinada na Lei Complementar Federal nº 141/2012, onde as despesas foram pagas com a manutenção de Recursos Humanos na Atenção Primária, que é necessária para o desenvolvimento das ações e serviços de saúde. Compete realizar, entre outros, dimensionamento de profissionais, manter cadastro de servidores atualizados, registrar e controlar a frequência de servidores, lançar remuneração, incluir adicionais previstos nas legislações pertinentes, pagar a segurança comunitária e patrimonial, conferir prévia e efetuar pagamento dos servidores, bem como o pagamento de incentivos para profissionais que realize atribuições junto as Equipes da Atenção Primária nas Equipes de Estratégia de Saúde da Família e Equipes de Saúde Bucal e Centro de Especialidades Odontológicas - CEO, conforme leis e portarias do município.				

Nº DA AÇÃO PAS/LOA/2021	IDENTIFICAÇÃO DA AÇÃO			
2042	Manutenção dos Prestadores de Serviço da Atenção Básica			
FONTES	VALOR DO RECURSO PREVISTO	VALOR DO RECURSO EXECUTADO	META FÍSICA PREVISTA	META FÍSICA EXECUTADA NO PERÍODO
0040 0401	467.579,73	405.523,27	33%	86,73%
FINALIDADE	Garantir a remuneração dos profissionais da saúde que atuam na Atenção Primária.			
ANÁLISE E CONSIDERAÇÕES				
Ação financeira executada, conforme Lei Federal nº8080/1990, Lei Federal nº 8142/1990, obedecendo a contrapartida determinada na Lei Complementar Federal nº 141/2012, onde as despesas foram pagas com a manutenção de Prestadores de Serviço na Atenção Primária é necessária para o desenvolvimento das ações e serviços de saúde. Compete realizar, entre outros, dimensionamento de profissionais, manter cadastro de servidores atualizados, registrar e controlar a frequência de servidores, lançar remuneração incluir adicionais previstos nas legislações pertinentes, pagar a segurança comunitária e patrimonial, conferir prévia e efetuar pagamento dos servidores.				

12.3 Atenção Especializada

Programa: 1110 - Saúde Pública de Qualidade

Função:10 (Saúde)

Sub-função: 302 - Assistência Hospitalar e Ambulatorial

Nº DA AÇÃO PAS/LOA/2021	IDENTIFICAÇÃO DA AÇÃO			
1013	Estruturação e Implementação Física da Atenção Especializada			
FONTES	VALOR DO RECURSO PREVISTO	VALOR DO RECURSO EXECUTADO	META FÍSICA PREVISTA	META FÍSICA EXECUTADA NO PERÍODO
2070 0040 0441 0401 0498	394.500,00	98.669,34	33%	25,01%
FINALIDADE	Estruturar e implementar as unidades da rede de Atenção Especializada a fim de ofertar serviços de Saúde de Qualidade			
ANÁLISE E CONSIDERAÇÕES				
Ação financeira executada, conforme Lei Federal nº8080/1990, Lei Federal nº 8142/1990, obedecendo a contrapartida determinada na Lei Complementar Federal nº 141/2012, onde as despesas foram pagas com a Manutenção dos Serviços de Atenção Secundária ofertados através da aquisição de materiais de enfermagem, de expediente, limpeza, construção; serviços de reprografia, Serviços gráficos, telefonia, internet, água, luz, combustível, dedetização, vigilância, limpeza hospitalar, alimentação, aquisição de serviço de confecções, confecção de rouparias, brindes, fornecimento de gases medicinais; aquisição e manutenção de equipamentos/ aparelhos instrumentais, manutenção predial, locação de imóveis, locação e manutenção de veículos e ambulâncias, custeio de passagens e ajuda de custo para pacientes de Tratamento Fora Domicílio – TFD, e outras atividades que se façam necessárias para a continuidade dos serviços.				

Nº DA AÇÃO PAS/LOA/2021	IDENTIFICAÇÃO DA AÇÃO			
1692	Ações de combate a pandemia do novo coronavírus – COVID-19 na atenção especializada			
FONTES	VALOR DO RECURSO PREVISTO	VALOR DO RECURSO EXECUTADO	META FÍSICA PREVISTA	META FÍSICA EXECUTADA NO PERÍODO
0401 0040	1.732.663,76	1.271.481,23	33%	73,38%
FINALIDADE	Oferecer condições para enfrentamento à COVID – 19 na Atenção Especializada			
ANÁLISE E CONSIDERAÇÕES				
O recurso financeiro foi utilizado respeitando fontes de financiamento, bloco de recurso, meta física prevista e executada, ainda que feito suplementação, foram respeitados os critérios da Lei Federal nº8080/1990, Portaria nº204/2007 GM/MS, Lei Federal nº8142/1990, Lei Complementar Federal nº141/2012, Medida Provisória nº 926/220, Lei Complementar 172/2020 e Projeto de Lei nº 036/2020 sendo utilizados os recursos conforme Programação Anual de Saúde 2020, Lei Orçamentária Anual nas seguintes despesas com a aquisição de bens, serviços e insumos necessários ao enfrentamento da emergência de saúde pública de importância internacional decorrente do coronavírus na Atenção Especializada.				

Nº DA AÇÃO PAS/LOA/2021	IDENTIFICAÇÃO DA AÇÃO			
2043	Manutenção da Atenção Especializada			
FONTES	VALOR DO RECURSO PREVISTO	VALOR DO RECURSO EXECUTADO	META FÍSICA PREVISTA	META FÍSICA EXECUTADA NO PERÍODO
0040 0401 0441	9.604.812,62	5.466.727,68	33%	56,92%
FINALIDADE	Manter os serviços de Atenção Secundária ofertados no âmbito da gestão Municipal do SUS.			
ANÁLISE E CONSIDERAÇÕES				
Ação financeira executada, conforme Lei Federal nº8080/1990, Lei Federal nº 8142/1990, obedecendo a contrapartida determinada na Lei Complementar Federal nº 141/2012, onde as despesas foram pagas com a Manutenção dos Serviços de Atenção Secundária ofertados através da aquisição de materiais de enfermagem, de expediente, limpeza, construção; serviços de reprografia, Serviços gráficos, telefonia, internet, água, luz, combustível, dedetização, vigilância, limpeza hospitalar, alimentação, aquisição de serviço de confecções, confecção de rouparias, brindes, fornecimento de gases medicinais; aquisição e manutenção de equipamentos/ aparelhos instrumentais, manutenção predial, locação de imóveis, locação e manutenção de veículos e ambulâncias, custeio de passagens e ajuda de custo para pacientes de Tratamento Fora Domicílio – TFD, e outras atividades que se façam necessárias para a continuidade dos serviços.				

Nº DA AÇÃO PAS/LOA/2021	IDENTIFICAÇÃO DA AÇÃO			
2044	Manutenção de Recursos Humanos da Atenção Especializada			
FONTES	VALOR DO RECURSO PREVISTO	VALOR DO RECURSO EXECUTADO	META FÍSICA PREVISTA	META FÍSICA EXECUTADA NO PERÍODO
0040 0401	7.149.066,21	6.503.255,77	33%	90,97%
FINALIDADE	Garantir a manutenção dos profissionais que atuam na Atenção Especializada.			
ANÁLISE E CONSIDERAÇÕES				
Ação financeira executada, conforme Lei Federal nº8080/1990, Lei Federal nº 8142/1990, obedecendo a contrapartida determinada na Lei Complementar Federal nº 141/2012, onde as despesas foram pagas com a Manutenção de Recursos Humanos da Atenção Especializada, por meio do dimensionamento de profissionais, cadastro atualizado de servidores, registro e controle da frequência de servidores, lançamento de remuneração, inclusão de adicionais previstos na legislação pertinentes, pagamento de segurança comunitária e patrimonial, conferência prévia e efetuação do pagamento dos servidores.				

Nº DA AÇÃO PAS/LOA/2021	IDENTIFICAÇÃO DA AÇÃO			
2045	Manutenção de Recursos Humanos da Urgência e Emergência			
FONTES	VALOR DO RECURSO PREVISTO	VALOR DO RECURSO EXECUTADO	META FÍSICA PREVISTA	META FÍSICA EXECUTADA NO PERÍODO
0040 0401 0441	4.230.382,74	3.111.355,78	33%	74%
FINALIDADE	Garantir a manutenção dos profissionais que atuam na Urgência e Emergência.			
DESCRIÇÃO DA AÇÃO				
Ação financeira executada, conforme Lei Federal nº 8080/1990, Lei Federal nº 8142/1990, obedecendo a contrapartida determinada na Lei Complementar Federal nº 141/2012, onde as despesas foram pagas com a Manutenção de Recursos Humanos da Urgência e Emergência (UPA e SAMU), por meio do dimensionamento de profissionais, cadastro atualizado de servidores, registro e controle da frequência de servidores, lançamento de remuneração, inclusão de adicionais previstos na legislação pertinentes, pagamento de segurança comunitária e patrimonial, conferência prévia e efetuação do pagamento dos servidores.				

Nº DA AÇÃO PAS/LOA/2021	IDENTIFICAÇÃO DA AÇÃO			
2046	Manutenção dos Serviços de Atendimento Móvel das Urgências - SAMU 192			
FONTES	VALOR DO RECURSO PREVISTO	VALOR DO RECURSO EXECUTADO	META FÍSICA PREVISTA	META FÍSICA EXECUTADA NO PERÍODO
0040 0401 0441	494.772,72	140.655,00	33%	28,43%
FINALIDADE	Ofertar atendimento de qualidade aos usuários que necessitam dos Serviços de Atendimento Móvel às Urgências – SAMU 192.			
ANÁLISE E CONSIDERAÇÕES				
Ação financeira executada, conforme Lei Federal nº 8080/1990, Lei Federal nº 8142/1990, obedecendo a contrapartida determinada na Lei Complementar Federal nº 141/2012, onde as despesas foram pagas com a Manutenção do Serviço de Atendimento Móvel às Urgências - SAMU 192, por meio da aquisição de materiais de enfermagem, , expediente, limpeza e copa, fornecimento de alimentação, materiais e medicamentos médicos, hospitalar, combustível, locação e ambulâncias, contratação dos serviços de vigilância armada, limpeza hospitalar, fornecimento de gases medicinais; manutenção de equipamentos, serviços gráficos, confecção rouparia, aquisição de uniformes, manutenção predial e de frota, pagamento de energia, água, telefonia, link de dados e internet, serviços de reprografia e outras atividades que sejam necessárias para garantir a continuidade dos serviços ofertados.				

Nº DA AÇÃO PAS/LOA/2021	IDENTIFICAÇÃO DA AÇÃO			
2047	Manutenção dos Prestadores de Serviço de Média e Alta Complexidade-Ambulatorial e Hospitalar			
FONTES	VALOR DO RECURSO PREVISTO	VALOR DO RECURSO EXECUTADO	META FÍSICA PREVISTA	META FÍSICA EXECUTADA NO PERÍODO
0040 0401 0441	8.365.393,85	4.871.188,08	33%	58,23%
FINALIDADE	Garantir a remuneração dos profissionais da saúde que atuam na Média e Alta Complexidade - Ambulatorial e Hospitalar.			
ANÁLISE E CONSIDERAÇÕES				
Ação financeira executada, conforme Lei Federal nº 8080/1990, Lei Federal nº 8142/1990, obedecendo a contrapartida determinada na Lei Complementar Federal nº 141/2012, onde as despesas foram pagas com a manutenção de Prestadores de Serviço da Média e Alta Complexidade- Ambulatorial e Hospitalar é necessária para o desenvolvimento das ações e serviços de saúde. Compete realizar, entre outros, dimensionamento de profissionais, manter cadastro de servidores atualizados, registrar e controlar a frequência de servidores, lançar remuneração, incluir adicionais previstos nas legislações pertinentes.				

Nº DA AÇÃO PAS/LOA/2021	IDENTIFICAÇÃO DA AÇÃO			
2048	Manutenção dos Serviços da rede de Atenção Psicossocial			
FONTES	VALOR DO RECURSO PREVISTO	VALOR DO RECURSO EXECUTADO	META FÍSICA PREVISTA	META FÍSICA EXECUTADA NO PERÍODO
0040 0401 0441	437.858,79	188.685,94	33%	43,09%
FINALIDADE	Manter os serviços da Rede de Atenção Psicossocial ofertados aos usuários com transtorno mental e necessidades decorrentes do uso de álcool e outras drogas com qualidade e ambiência, conforme a Política Nacional de Saúde Mental e a Política Nacional de Humanização (PNH).			
ANÁLISE E CONSIDERAÇÕES				
Ação financeira executada, conforme Lei Federal nº8080/1990, Lei Federal nº 8142/1990, obedecendo a contrapartida determinada na Lei Complementar Federal nº 141/2012, onde as despesas foram pagas com a Manutenção dos serviços da Rede de Atenção Psicossocial ofertados, através da aquisição de insumos; contratação de serviços de reprografia, telefonia, água, energia, combustível, limpeza, serviço de jardinagem, formação continuada, internet, vigilância armada, manutenção de equipamentos, manutenção predial, locação de imóveis, manutenção de veículos, locação de veículos, fornecimento de alimentação e outras atividades que se façam necessárias.				

12.4 Assistência Farmacêutica

Programa: 1110 - Saúde Pública de Qualidade

Função:10 (Saúde)

Sub-função: 303 - Suporte Profilático e Terapêutico

Nº DA AÇÃO PAS/LOA/2021	IDENTIFICAÇÃO DA AÇÃO			
2054	Manutenção da Assistência Farmacêutica			
FONTES	VALOR DO RECURSO PREVISTO	VALOR DO RECURSO EXECUTADO	META FÍSICA PREVISTA	META FÍSICA EXECUTADA NO PERÍODO
0040 0401 0441	771.083,07	577.631,40	33%	74,91%
FINALIDADE	Garantir a Assistência Farmacêutica aos usuários do SUS, suprir a rede com medicamentos, materiais hospitalares e correlatos dos itens constantes da ATA DE REGISTRO DE PREÇOS que são contemplados na REMUNE – Relação Municipal de Medicamentos Essenciais na perspectiva da promoção, prevenção e recuperação da saúde, possibilitando diminuição da morbimortalidade e a redução da taxa de prevalência das doenças.			
ANÁLISE E CONSIDERAÇÕES				
Ação financeira executada, conforme Lei Federal nº8080/1990, Lei Federal nº 8142/1990, obedecendo a contrapartida determinada na Lei Complementar Federal nº 141/2012, onde as despesas foram pagas com a Manutenção dos serviços por meio de aquisições, armazenamento e distribuição: Medicamentos, Material Médico Hospitalares, insumos e correlatos, material de expediente, material gráfico, material de limpeza, locação de imóvel, manutenção de refrigeração, manutenção predial, monitoramento de vídeo assistido, energia, telefonia e internet				

Nº DA AÇÃO PAS/LOA/2021	IDENTIFICAÇÃO DA AÇÃO			
2055	Manutenção dos Recursos Humanos na Assistência Farmacêutica			
FONTES	VALOR DO RECURSO PREVISTO	VALOR DO RECURSO EXECUTADO	META FÍSICA PREVISTA	META FÍSICA EXECUTADA NO PERÍODO
0040	581.001,58	532.854,22	33%	91,71%
FINALIDADE	Garantir a manutenção dos profissionais que atuam na Assistência Farmacêutica			
ANÁLISE E CONSIDERAÇÕES				
Ação financeira executada, conforme Lei Federal nº8080/1990, Lei Federal nº 8142/1990, obedecendo a contrapartida determinada na Lei Complementar Federal nº 141/2012, onde as despesas foram pagas com a Manutenção de Recursos Humanos da Assistência Farmacêutica, por meio do dimensionamento de profissionais, cadastro atualizado de servidores, registro e controle da frequência de servidores, lançamento de remuneração, inclusão de adicionais previstos na legislação pertinentes, pagamento de segurança comunitária e patrimonial, conferência prévia e efetuação do pagamento dos servidores.				

12.5 Vigilância em Saúde

Programa: 1110 - Saúde Pública de Qualidade

Função:10 (Saúde)

Sub-função: 305 - Vigilância em Saúde

Nº DA AÇÃO PAS/LOA/2021	IDENTIFICAÇÃO DA AÇÃO			
	1694	Ações de combate a pandemia do novo coronavírus – COVID-19 da Vigilância em Saúde		
FONTES	VALOR DO RECURSO PREVISTO	VALOR DO RECURSO EXECUTADO	META FÍSICA PREVISTA	META FÍSICA EXECUTADA NO PERÍODO
0401 0040	238.171,00	231.938,70	33%	97,38%
FINALIDADE	Oferecer condições para enfrentamento à COVID – 19 na Vigilância em Saúde			
ANÁLISE E CONSIDERAÇÕES				
O recurso financeiro foi utilizado respeitando fontes de financiamento, bloco de recurso, meta física prevista e executada, ainda que feito suplementação, foram respeitados os critérios da Lei Federal nº8080/1990, Portaria nº204/2007 GM/MS, Lei Federal nº8142/1990, Lei Complementar Federal nº141/2012, Medida Provisória nº 926/220, Lei Complementar 172/2020 e Projeto de Lei nº 036/2020 sendo utilizados os recursos conforme Programação Anual de Saúde 2020, Lei Orçamentária Anual nas seguintes despesas com a aquisição de bens, serviços e insumos necessários ao enfrentamento da emergência de saúde pública de importância internacional decorrente do coronavírus na Vigilância em Saúde.				

Nº DA AÇÃO PAS/LOA/2021	IDENTIFICAÇÃO DA AÇÃO			
	2049	Manutenção de Ações e Serviços de Vigilância em Saúde		
FONTES	VALOR DO RECURSO PREVISTO	VALOR DO RECURSO EXECUTADO	META FÍSICA PREVISTA	META FÍSICA EXECUTADA NO PERÍODO
0040 0401	1.722.781,19	887.135,06	33%	51,49%
FINALIDADE	Garantir os insumos e materiais de consumo para a adequada realização das ações de Vigilância em Saúde.			
ANÁLISE E CONSIDERAÇÕES				
Ação financeira executada, conforme Lei Federal nº8080/1990, Lei Federal nº 8142/1990, obedecendo a contrapartida determinada na Lei Complementar Federal nº 141/2012, onde as despesas foram pagas através de provimentos de materiais de consumo, equipamentos e material permanente, material de expediente e de limpeza, gênero alimentício, gás de cozinha, aquisição marmite, manutenção de refrigeração, manutenção predial (pedreiro, serralheiro, marceneiro, chaveiro vidraceiro e outros), locação de veículos, manutenção e conservação de veículos, lavagem, combustível, mídias sociais, serviço de reprografia, serviços e material gráfico, Serigrafia e Confecção de uniformes, mídias volantes, telefonia fixa e móvel e manutenção das mesmas, serviço de internet, vigilância eletrônica e armada, locação de imóveis, pagamento de indenização de transporte, epidemiológica, saúde do trabalhador, vigilância ambiental, Unidade de Controle de Zoonoses, imunização e informações estratégicas em saúde, serviço de coleta, transporte, armazenamento, tratamento, incineração e destinação final de resíduo de saúde, insumos laboratoriais de enfermagem e materiais, medicamentos médico veterinário e alimentos para animais, Insumos entomológico.				

Nº DA AÇÃO PAS/LOA/2021	IDENTIFICAÇÃO DA AÇÃO			
	2051	Manutenção de Recursos Humanos da Vigilância em Saúde		
FONTES	VALOR DO RECURSO PREVISTO	VALOR DO RECURSO EXECUTADO	META FÍSICA PREVISTA	META FÍSICA EXECUTADA NO PERÍODO
0040 0401	3.655.366,89	3.358.259,36	33%	91,87%
FINALIDADE	Garantir a remuneração dos profissionais da saúde que atuam na vigilância em Saúde.			
ANÁLISE E CONSIDERAÇÕES				
Ação financeira executada, conforme Lei Federal nº8080/1990, Lei Federal nº 8142/1990, obedecendo a contrapartida determinada na Lei Complementar Federal nº 141/2012, onde as despesas foram pagas com a manutenção de recursos humanos na vigilância em saúde (Epidemiológica, Sanitária, Ambiental, e Saúde do Trabalhador) é necessária para o desenvolvimento das ações e serviços de saúde. Compete realizar entre outros, dimensionamento de profissionais, manter cadastro de servidores atualizados, registrar e controlar a frequência de servidores, lançar remuneração, incluir adicionais previstos nas legislações pertinentes, pagar a segurança comunitária e patrimonial, conferir prévia e efetuar pagamento de servidores, bem como pagamento de bonificação por mérito, pagamento de diárias de campo, deslocamento com passagens terrestre e aéreas (intermunicipal, interestadual e internacional), pagamento de incentivo financeiro para recursos humanos da vigilância em saúde (Epidemiológica, Sanitária, Ambiental e Saúde do Trabalhador) conforme lei nº 2391 /26 de fevereiro de 2018 e portarias municipal.				

Considerações Finais

Este Relatório Detalhado do Quadrimestre Anterior (RDQA) apresentou informações de ações de saúde que refletem os esforços do município para o cumprimento do objetivo da política de saúde, que é garantir o direito à saúde através do Sistema Único de Saúde – SUS.

O cenário epidemiológico exigiu que fossem tomadas medidas efetivas para o controle da COVID-19 no município, ao mesmo tempo em que houve a necessidade de retomar outros serviços que estavam suspensos há alguns meses.

Podemos enfatizar o retorno das consultas com vários especialistas e oferta desse tipo de serviço diretamente no distrito de Luzimangues, CEME e SAE, além do retorno dos exames de carga viral CD4/CD8 e disponibilização de carro para facilitar a locomoção de profissionais e pacientes em Luzimangues.

O município investiu muito na reestruturação da atenção de média e alta complexidade. A implantação do Centro de Internação à COVID-19, para levar resolutividade aos munícipes de Porto Nacional, fez com que o município assumisse uma grande responsabilidade ao criar leitos de internação que antes o município não ofertava.

Com a redução dos casos da COVID-19 no terceiro quadrimestre, os leitos do Centro Municipal de Internação à COVID-19 foram fechados, permanecendo o funcionamento em conjunto a Unidade de Referência à COVID-19.

O município recebeu do estado alguns materiais e insumos como: bombas de infusão, máscaras de O² e nebulização, monitor multiparâmetro, defibrilador automático, botas, dentre outros insumos para melhor atender à população.

O município investiu em insumos como seladora para material esterilizado, Doppler Fetal e otoscópio para atendimento na Unidade Mista Portal do Lago.

Com o retorno da Unidade Móvel tivemos muitos atendimentos na zona rural e Distritos por meio da equipe Saúde em Movimento, que são localidades distantes e de difícil de acesso. Esse retorno proporcionou o acesso à saúde a essa população em vulnerabilidade.

Além das ações, o município recebeu por meio de Emenda Parlamentar o projeto "Fila Zero" e "Cirurgias de Catarata", para custear cirurgias eletivas de algumas especialidades para usuários que estavam na fila de espera por meio da regulação. O projeto contemplou todos 13 municípios da Região Amor Perfeito.

Tivemos ainda, a reinauguração do posto de atendimento do Projeto de Assentamento Flor da Serra levando saúde de qualidade para a população desta localidades

Tivemos a informatização de 02 Unidades de Saúde, que contribui ainda mais para o avanço da qualidade da informação, melhoria de indicadores e conseqüentemente acesso da população aos serviços de saúde, e ainda a aquisição de um computador para a Central de Assistência Farmacêutica destinada realização do monitoramento e solicitações de medicações extra rede para os usuários do município.

Além das inúmeras capacitações realizadas em toda a Secretaria em parceria com o Núcleo de Educação Permanente - NEP, destinadas aos profissionais do município que proporcionaram melhoria no processo de trabalho, dentre outras ações para melhor atender à população.

Sabe - se ainda que há muito o que avançar na saúde, e diante de todo cenário vários projetos estão em fase de elaboração com o objetivo de estruturar ainda mais a rede de saúde do município.

Bibliografia

Prefeitura de Porto Nacional, Secretaria Municipal de Saúde, Plano Municipal de Saúde de Porto Nacional 2018-2021.

Prefeitura de Porto Nacional, Secretaria Municipal de Saúde, Relatório de Gestão 2020.

Presidência da República, Lei 8080 de 19 de Setembro de 1990.

Presidência da República, Lei 8.142 de 28 de Dezembro de 1990.

Presidência da República, Lei Complementar 141 de 13 de Janeiro 2012.

Presidência da República, Decreto nº 5.839 de 11 de Julho de 2006.

Presidência da República, Decreto 1.232 de 30 de Agosto de 1994.

Presidência da República, Decreto 7.508 de 28 de Julho de 2011.

Secretaria de Estado da Saúde, Planejamento, Instrumento de Planejamento, Monitoramento, Tocantins.

Centro de Informações Estratégicas de Vigilância em Saúde/SES-TO.

Disponível em: <http://integra.saude.to.gov.br/covid19>

INSTITUTO BRASILEIRO DE GEOGRAFIA E ESTATÍSTICA. Censo Demográfico. [s.d].

Disponível em: <https://cidades.ibge.gov.br/brasil/to/panorama>.